MAY 1991
Vol. LVI No. 5

SOLIA
THE HERALD

JACKSON, MI

RECEIVED MAY 15 1991
LIBRARY of the
SAINT VLADIMIR'S ORTHODOX SEMINARY
ORTHODOX CHRISTIAN
at the GRADUATE
THEOLOGICAL UNION

When the Advocate comes, whom I shall send to you from the Father, the Spirit of truth who issues from the Father, he will be my witness. (John 15:26)

Iar când va veni Mângâietorul, pe care Eu Îl voi trimite vouă de la Tatăl, Duhul Adevărului, care de la Tatăl purcede, Acela va mărturisi despre Mine. (Ioan 15,26)

Vă este de folos ca să mă duc Eu. Căci dacă nu Mă voi duce, Mângâietorul nu va veni la voi, iar dacă Mă voi duce, Îl voi trimite la voi. (Ioan 16,7)

It is for your own good that I am going because unless I go, the Advocate will not come to you; but if I do go, I will send him to you. (John 16:7)

A Woodcut of Pentecost from the Romanian Monastery Neamț (1833).

Clergy Changes

Rev. Fr. ROMULUS BLEAHU has been temporarily assigned to hold services for St. John Chrysostom parish, Niles, Ohio, effective March 1, 1991.

Rev. Fr. LAURENCE CORNEL LAZAR has been released from his duties to the Presentation of Our Lord parish, Akron, Ohio, and assigned to St. George Cathedral, Southfield, Michigan, effective June 9, 1991.

Rev. Fr. CORNEL TODEASA has been released from his duties to the St. Mary parish, St. Paul Minnesota, and assigned to St. Dimitrie parish, Bridgeport, Connecticut, effective May 1, 1991.

AROY SUPPORTS PROJECT HOPE

A letter from National AROY President, Gary Danis, to Dr. William Walsh, Chairman of Project HOPE, updates AROY's five year commitment of support to Project HOPE's program of assistance in Romania. To date, 6 AROY chapters have sponsored events which have netted $2,000 for Project HOPE. Chapters have until July 1 to sponsor a fundraiser. How about past AROY members joining in this effort?!

We Appreciate Your Assistance!

Donations are needed for the following items and projects in Episcopate office and on the Vatra grounds:

1. Two icons for St. Mary's Chapel. $50.00 each.
2. New desk top publishing computer system for the Department of Publications. $3,500.00.
3. New tables for the Congress sessions and for Vatra Camps. 30 tables at $60.00 each.

REPORT OF THE U.S. COORDINATOR OF ASSISTANCE HCR & HFR

RECEIVED: Donation of medical supplies (market value = $10,000) from Medic's Home Health Care, a division of Medic Drugs of Cleveland, Ohio.

RECEIVED: A case of books and audio tapes for learning English as a second language through the efforts of Professor Rodica Botoman of Ohio State University, to be used by the medical staff of Christiana Hospital.

RECEIVED: More seed donations (unconfirmed amount) through the efforts of Brother's Brother Foundation (BBF).

RECEIVED: 5,184 cases of instant hot mix cereal from Nabisco (total value = $119,595.00). This donation was shipped on April 18. When the food arrives in Romania, Fr. Dimitrie Tatulescu, with the help of the Church in Romania, will distribute it only to orphanages, schools and children's homes.

On March 17, Mr. Luke Hingson (BBF) and I attended a meeting of the "Strategy Team for Romania" at the U.S. Department of Health and Human Services in Washington, D.C.

The Episcopate hopes and intends to seek out more donations from various corporations; however, donations from individual Episcopate members are also needed. Any assistance which comes to our office is used to help the needy people of Romania. Let's remember Christian charity. Let's try to help those who are less fortunate than we are, especially our very own Romanian roots. Hope to hear from you soon!

Fr. Richard Grabowski
U.S. Coordinator
Phone: (216) 394-8575, Fax: (216) 393-258

SOLIA
THE HERALD

BUSINESS MANAGER: Cornel Ivascu
ROMANIAN EDITOR: Manuela Cruga
ENGLISH EDITOR/SECRETARY: David Oancea
STAFF: V. Rev. Fr. Roman Braga, Mark Chestnut, Dinu Cruga, George R. Gavrila, Florence Sirb
CHAIRMAN: Rt. Rev. Bishop Nathaniel Popp

SOLIA — THE HERALD (ISSN 0038-1039) is published monthly for $12.00 per year: United States, $14.00 per year in Canada, and $16.00 per year in other countries by The Romanian Orthodox Episcopate of America, 2522 Grey Tower Road, Jackson, MI 49201-9120. Second-class postage paid at Jackson, Michigan, and additional offices.

POSTMASTER: Send address changes to: SOLIA — THE HERALD, P.O. Box 185, Grass Lake, MI 49240-0185, U.S.A.

Articles and news published in SOLIA do not necessarily reflect the views or the endorsement of the Romanian Orthodox Episcopate.

CONVOCATION

In conformity with Article III, Section 7, the Episcopate By-Laws, we hereby call into session

The 59th Annual Church Congress
Thursday, July 4 - Sunday, July 7, 1991
Vatra Romaneasca — Grass Lake, MI

All priests presently serving a parish and all lay delegates in the Congress legally elected by the parish assemblies, whose credentials have been verified by the Congress, are called into session.

The Congress will be in session starting **FRIDAY, JULY 5, 1:00 P.M.** Eastern Daylight Savings Time.

The agenda, as printed in the Annual Report to the Congress, will include:

- The Approval of the Minutes from the last Congress
- The Official Reports to the Congress
- The Reports from the Episcopate's Auxiliaries
- New Business as submitted by the parishes or the Episcopate Council

+ Bishop NATHANIEL **Fr. Laurence Lazar**
Episcopate Council Secretary

CHURCH CONGRESS PROGRAM

Thursday, July 4:
9:00 a.m. — Clergy Conference
1:00 p.m. — Lunch
6:00 p.m. — Vespers
6:30 p.m. — Supper
7:30 p.m. — Reconvening of Clergy Conference

Friday, July 5:
8:00 a.m. — Episcopate Council Meeting
9:00 a.m. — Clergy Conference Reconvenes
12:00 noon — Lunch
1:00 p.m. — Invocation to the Holy Spirit
Convening of the Church Congress
6:00 p.m. — Vespers
6:30 p.m. — Supper & Family Night

Saturday, July 6:
9:00 a.m. — Congress Reconvenes
1:00 p.m. — Lunch
2:00 p.m. — Congress Continues
6:00 p.m. — Vespers
7:30 p.m. — Supper & Honors Program and Cultural Event with Dance in the Pavilion

Sunday, July 7:
9:00 a.m. — Matins
10:00 a.m. — Hierarchal Divine Liturgy & Blessing of the V.D. Trifa Room at the Heritage Center
1:00 p.m. — Festive Banquet & Cultural Program featuring the Eminescu Dancers of Regina, SK.

Host Parish: Holy Trinity, Youngstown, Ohio
Mr. Charles Chetian, Chairman
Choir: St. Dimitrie, Bridgeport, Connecticut
Mrs. Virginia Cook, Director

METROPOLITAN THEODOSIUS AT CONGRESS

The Episcopate will welcome His Beatitude, THEODOSIUS, Archbishop of Washington and Metropolitan of America and Canada to the 59th Annual Church Congress.

The Primate of our Church will attend the Friday, Saturday and Sunday sessions of the Congress activities.

The presence of the Metropolitan will allow him and the faithful clergy and laity of the Episcopate to see the activities of the Church Congress, to participate in some of the events and in the holy services.

We look forward to the visit of Metropolitan THEODOSIUS and know that his stay among us will bring blessings on the Congress and on our Episcopate.

SPECIAL SERVICE OF DEDICATION

The Valerian D. Trifa Heritage Center announces the Ground-Dedication service for the new V.D. TRIFA MEMORIAL ROOM at the Center. The event is planned for Sunday, July 7, following the Divine Liturgy.

HOLY TRINITY, YOUNGSTOWN, OHIO, CONGRESS HOST

Mr. Charles (Chuck) Chetian, Alternate to the Episcopate Congress, is the General Chairman for this year's 1991, 59th Annual Church Congress. Chuck and his committees met with His Grace, Bishop NATHANIEL and put the Congress schedule into good order. This is not a first for Holy Trinity and their hard-working crew. They are ready for a longer Congress and welcome His Beatitude, THEODOSIUS, in our midst.

BRIDGEPORT, ST. DIMITRIE CHOIR WILL SING

The guest choir for the 1991 Church Congress is from St. Dimitrie parish, Bridgeport, Connecticut. Under the direction of Mrs. Virginia Cook, the 25 members coming to the Congress bring a vibrant choral witness to the divine services.

The choir will sing the Saturday evening responses to the Vespers, present a program at the Honor's Banquet and give the responses for the Hierarchal Divine Liturgy, Sunday morning. The choir will fly to the Vatra at its own expense. Welcome! We look forward to singing and praying with you!

EMINESCU DANCERS TO PERFORM

The well known Eminescu Dancers of Regina, SK, will perform a cultural program following the Sunday banquet.

PRAY FOR A FREE ROMANIA AND WORLD PEACE

World Church News

Evangelical Author Becomes Orthodox

Following a trend established by Fr. Peter Gillquist's Evangelical Group which converted to the Orthodox Faith several years ago, nationally known author Frank Shaeffer embraced Orthodoxy last Christmas. He is the son of Protestant thinker Francis Shaeffer.

According to "Washington Times," Frank was disappointed with the Evangelical movement which is disintegrating into sectarianism and "was looking for the historic church." Shaeffer stated that "American Protestantism is a pluralistic civil religion" and that he discovered worship in the Orthodox Church. His journey from Presbyterianism to Orthodoxy was stimulated by his acquaintance with the writings of the Church Fathers.

Mr. Shaeffer, 38, promises to contribute to the growth of American Orthodoxy through his access to the larger public. His family was supposed to be received into the Church in New York this past Easter.

World Council of Churches Under Criticism

Although the theme of the 7th Assembly of the WCC held in Canberra, Australia, last February was: **"Come, Holy Spirit, Renew the Whole Creation,"** from its opening it created a great controversy among the participants. No one doubts that the wide range of social, moral and political issues debated do indeed have an impact on today's world, particularly because the WCC is the only ecumenical body uniting under its wide platform of belief almost all Christians. However, at the Canberra session, the Orthodox were extremely concerned with the statements made by Dr. Chung Hyun-Kyung, a Reformed professor, who argued that the Holy Spirit renews the creation according to a vision and terminology more pagan than Christian. In her vision, she shifted from "dualism" to "inter-connectionalism," concepts strange to Christianity. Furthermore, the Aboriginal dancers invited to open the session with prayers addressed to the "earth" and invocations of the spirits of many people in history aggravated many participants who feel that the WCC is departing from its purpose. Profoundly uneasy with this development, the Orthodox participants protested on the spot, as well as after the meeting in the media. One of the delegates suggested the Orthodox Church "review their relations with the WCC" (Hellenic Chronicle, March 28, 1991). Vis-a-vis these and other serious concerns, such as women's ordination or inter-Communion without communion of beliefs, to li but a few, the WCC will have to necessarily reconsider its role and purpose.

The Orthodox represent 25% of its membersh of 325 denominations. Implementing a vision clo to what the Orthodox and Catholics (who are bu observers) consider acceptable would prevent the WCC from slipping towards dangerous areas, su as those touched in Canberra.

Religious Freedom in Albania

The Bulletin of the Orthodox Center of the Ecumenical Patriarchate in Geneva, Switzerland, "Episkepsis," No. 449/1990, reported that religious freedom has been announced by Albani ruler, M. Alia, who declared that "mass organizations" (among which he means Church, too) will no longer depend on Party approval in future. The new measures will also hopefully benefit the Orthodox Albanians, who have been totally deprived of their Church since Communis took over in that land.

Orthodox-Roman Catholic Dialogue Postponec

Following the violence which broke out in Eastern Europe between Greek Catholics and Orthodox on December 12, 1990, the Orthodox Patriarchate of Constantinople and the authocephalous Churches issued a statement regarding the Orthodox-Roman Catholic Dialogu According to the statement, the Dialogue betwee the two Churches should concentrate on the issu of "uniatism," specifically with regard to the recent confrontations and violent take-overs of churches between Greek Catholics and Orthodox Ukraine, Czechoslovakia and Romania.

Meanwhile, it was established that the next meeting of the International Joint Commission fo the Dialogue scheduled for June 2-12, 1991, in Emmitsburg, Maryland, be postponed.

The statement regards the use of "Uniatism" a tool for proselytization and states that "withou positive solution to the problem, all efforts of the Orthodox and Roman Catholics towards promoti the relations between them . . . will be in vain."

Rev. Fr. Remus Gra

87th ANNUAL PILGRIMAGE

ST. TIKHON'S ORTHODOX MONASTER SOUTH CANAAN, PENNSYLVANIA

MAY 24-27, 1991

FOR MORE INFORMATION, CALL: (717) 937-4686

'Carmen Sylva'' Welcomes ARFORA Delegates

In looking through our church archives for some pertinent data regarding our ladies auxiliary, I was amazed at all the problems ey encountered in the early 1900's. I was aware the hardships of the early parish to a degree, but see in print the many, many obstacles they had overcome was really overwhelming. Women ent ''door to door,'' collecting a nickel, a dime, aybe even a quarter. The parish encountered roblems in getting a circuit riding priest to serve a urgy, in renting a hall to hold the services, and dealing with the Sibiu Metropolitanate in omania for a permanent priest. The economy ffered a severe depression in 1907 which lasted ver a year. There was bitter dissension among the oung immigrants causing many to return to omania; however, a handful of young men and omen refused to give up the idea of having their wn church and priest.

In 1910, Fr. Ioan Podea came and led the group a new beginning. Though there were still nternal differences, progress was apparent. After e completion of the church in 1911, the parish howed a steady growth. In 1912, the ladies of the hurch realized the importance of an organized roup. An auxiliary was formed (the first in our piscopate). It was in 1929 that the name of 'Carmen Sylva,'' the pseudonym of Queen lizabeth I of Romania, was adopted.

''Carmen Sylva'' has been involved in RFORA since its inception in 1938. Our reoteasa Victoria Stanila was elected as the first resident of ARFORA, serving from 1938-1949. ur priest, Very Rev. John Stanila, was elected as he first Spiritual Advisor of ARFORA, serving for our years (1956-1960). ''Carmen Sylva'' entered a ew era with the election of Preoteasa Victoria tanila as its president, and was in the forefront with every major project of the parish and its upport of the Episcopate.

We are proud to note that besides Preoteasa tanila as the first ARFORA President, and Fr. tanila as the first actual Spiritual Advisor, from ur ranks here in Youngstown we gave two deserving women to ARFORA who are still active and interested in ARFORA: Marie Morar, President from 1969-1972; Melania O. Vlad, President from 1977-1979. The late Fr. Eugene Lazar served as Spiritual Advisor from 1974-78. Many of our women throughout the years have served on the National Board.

A.R.F.O.R.A. CONGRESS CONVOCATION

IN CONFORMITY WITH ARTICLE II, SECTION 2 OF THE BYLAWS WE HEREBY CONVOKE THE

43RD ANNUAL A.R.F.O.R.A. CONGRESS

at

HOLY TRINITY ROMANIAN ORTHODOX CHURCH
626 Wick Avenue
Youngstown, Ohio 44502
(216) 746-5397

SCHEDULE OF EVENTS

Thursday, May 30	
7:00-9:00 p.m.	Registration of Delegates at Hotel Hospitality
Friday, May 31	
9:00 a.m.	Executive Board Meeting
12:00 noon	Lunch and Continued Registration
1:30 p.m.	Prayer Service
2:00	**OPENING OF CONVENTION**
5:00	Vespers and Parastas
6:30	Dinner and Special Entertainment
Saturday, June 1	
9:00 a.m.	Breakfast
10:00	**Congress Reconvenes**
12:30 p.m.	Lunch
2:00	**Congress Reconvenes**
5:00	Photographs
6:30	Hospitality
7:30	Banquet and Dinner-Dance
11:30	Farewells
Sunday, June 2	
9:00 a.m.	Matins
10:00	Hierarchal Divine Liturgy
12:30 p.m.	Brunch and Farewells

Nathaniel, Bishop

Pauline Trutza, President — **Jean Dobrea, Secretary**

ACCOMMODATIONS:

Wick-Pollock Hotel, 603 Wick Ave., Youngstown, Ohio (across the street from the church). Phone: (216) 746-1200. Mention: ''ARFORA.''

This is the 43rd National ARFORA Congress, and Carmen Sylva is proud to host it. The dates are May 31-June 2. We'd love to have you all join us in our fair city of Youngstown, so we can ''do ourselves proud.''

Ann Nan, Publicity

PRAY FOR A FREE ROMANIA AND WORLD PEACE

Vatra Summer Camps

Junior Camp (10-13 yr. olds)
July 14-July 28

Senior Camp (14-17 yr. olds)
August 4-August 18

Camp Fees: $170 per camper

Registration forms have been sent to all parish priests and are available from your parish office.

Registration Dates

Until May 31, priority is given to first-time campers. The absolute deadline for all forms is June 24.

For more information, contact: Psa. Mary Ellen Rosco, 625 Centralia, Dearborn Hts., MI 48127. Phone: (313) 562-1521.

BE OUR PARTNER IN YOUTH EDUCATION

The following donations help the camp develop its program and facilities.

$ 25.00 — To buy arts and crafts materials for one day
$170.00 — To pay a camp fee for one child
$200.00 — To buy major pieces of equipment and supplies
$300.00 — To charter a bus to transport campers on one field trip.

MY DONATION IS

____$25.00 ____$170.00 ____$200.00 ____$300.00

Name Parish

Address

City State/Province Zip Code

Please return this form with your donation.
Thank You!

AROY CULTURAL CONCERT

MAY 19, 1991 AT 2:00 P.M.

ST. MARY'S
ROMANIAN ORTHODOX CHURCH
CLEVELAND, OHIO

SPONSORED BY NATIONAL AROY BOARD

CONTACT: Mary Lipovan, (216) 221-2485
Robert Bailey, (216) 891-8843

OPT 4th Annual Meeting

Orthodox People Together (OPT), an interjurisdictional network of Orthodox Christians dedicated to united witness in North America, will approve its 1992 projects at i Fourth Annual OPT Business Meeting on Saturd morning, September 7th at St. Herman's Orthod Church, Denver, Colorado.

Orthodox clergy and laity from all jurisdictions are invited to submit for consideration description of inter-Orthodox projects which OPT could help publicize as worthy of support by all Orthodox Christians.

Michael T. McKibben, Columbus, Ohio, autho of **Orthodox Christian Meetings** and internationally known leadership consultant, will facilitate an open meeting of the OPT Coordinating Council and OPT members Saturda afternoon. The session will further structure OPT working policies and procedures, clarify roles, anc identify regional and project coordinators.

On Saturday afternoon, September 8, the Rock Mountain Orthodox Fellowship and OPT will co-sponsor "Orthodox Christian Leadership," a five hour workshop for parish, business and communit leaders.

Mr. McKibben will present two talks: "What I An Orthodox Christian Model For Leadership?", and "How Can We Implement This Model In Parish, Family and Community Life?" Cost is $1 and everyone is welcome.

OPT's National Directory of Orthodoxy is scheduled for publication later this year. All monasteries and inter-Orthodox clergy and lay associations will be listed as part of the Directory. To be sure you are included in the Directory, or for details on the Annual Meeting and Leadership Workshop, please contact Suzanne Magerko, 1556 Holbein Drive, Colorado Springs, CO 80921, phone (719) 488-3068.

In its next quarterly newsletter, OPT will publish a list of persons and groups to contact wh are sending Orthodox religious books and supplies to Eastern Europe and Russia. If you can provide information for this network, please contact Michelle Amack, 5575 E. Vassar Ave., Denver, CO 80222, phone (303) 756-1984.

A Canadian Monastic Venture

Mother Cassiana To Romania

A year and a half ago, Reverend Mother Cassiana (Petrow) was ted by His Grace, Bishop ATHANIEL, to locate at the thodox Christian Centre at Ft. 'Appelle, Saskatchewan, for purpose of introducing thodox monasticism to the thful in Western Canada.

Through the decades, monks d often served in the parishes pastors, but there was no nastic settlement among the ople as a witness to that unique y of life.

Mother Cassiana had obeyed Bishop's call and until cently was working among the thful, giving retreats, hosting ests, bearing witness to the spel: 'Go sell what you have d follow me.'' It was not an sy task, especially because she as alone.

During the months of service, other Cassiana also compiled, inted and distributed the ORTHODOX PRAYER OOK,'' a 134-page pocket-size ok, which by the fact of its istence, puts Mother Cassiana to that rank of publishers of nglish language material. It is so a ''feather in the cap'' of the hurch in Canada.

Mother Cassiana began her onastic witness at the Holy ransfiguration Monastery, lwood City, Pennsylvania. uring the years there, she, ong with Rev. Mother lexandra and the then, Sister espina, worked together. In me, Mother Benedicta (Braga) me for a visit from the Varatec Monastery in Moldavia. It was ecided that she would come and ring two sisters with her, and ey would settle into the Holy

Rev. Mother Cassiana

Transfiguration Monastery, bringing both numbers and experience.

To give Mother Cassiana, then Sister Catherine, an idea of the monastic life in a large community, she was sent to Varatec for a visit, after which she returned to the U.S. She had been so impressed by the life at Varatec that, in time, she returned and was accepted by her vows into that monastery.

With every intention of staying in Varatec, Mother Cassiana settled down to her life among the 500 nuns. Although the Romanian Government prolonged her visa as an American, in time, they told her she had to leave the country.

It was disheartening to leave her sisterhood; she was exiled from the new home where she had found refuge and strength. On returning to the United States, she continued to nurture the hope of returning to Varatec. In the meanwhile, not being part of another monastery, Mother Cassiana was invited by Bishop NATHANIEL to work at the Vatra. Among other projects, she was the ''Operator'' of the ITEK Typesetter on which the Episcopate began to publish Calendars and materials for ARFORA, AROY and others.

Although unfamiliar with computers, Mother Cassiana took it on herself to learn by the ''hands-on'' way with a not-so-user-friendly apparatus and came to master the ''Monster.'' She had been involved for many years with the publishing of ''Life Transfigured'' and with manuscripts of liturgical translations. At the appointment of Bishop NATHANIEL, she was the secretary of the OCA Translation Commission and widened her vision of the various translations in existence; and, she used them in her prayer life as a ''test'' of sorts.

His Grace realized that Mother Cassiana's heart was in the monastic life and with a sisterhood, and he asked her to go to Canada to bear witness. With the help of the faithful and clergy of the Canadian Deanery, she was lodged in the Christian Centre and soon became a familiar figure to children, young couples and the older generation. Her income came from speaking, from printing, donations and from selling plants and the prayer-cords she made, ''in between times.'' She kept her liturgical life as much as was possible, and she also attended services in various parishes.

Continuing her desire to share the monastic witness with others,

Continued on page 10

PRAY FOR A FREE ROMANIA AND WORLD PEACE

Reflections About An Ideal Parish

by Psa. Nicole Mitescu

Almost everybody has the little idea that if they could run the world it would be a much better place to live in. Peace, prosperity, happiness, all of those would be possible if the world were organized the way you or I would do it! And most people have that same feeling about where they work, the neighborhood they live in, and surely the church they go to. There was an article in one of the church magazines a while ago about the "ideal parish" written from a priest's viewpoint. We probably all have a number of our own ideas about what that ideal parish would look like.

In his article, the priest described the church filled with parishioners at all the services, a united and dedicated parish council, and attentive church members who followed the priest's advice and willingly gave lots of money. Well maybe that does sound a little unrealistic! But we all know that we are always struggling to reach new and higher goals in our churches — if only we could all agree on what they are.

One thing that everybody does agree on is that money can be a terrible problem. At our home we get a number of monthly letters from different churches and have never yet found one that doesn't ask for money. Every single monthly bulletin mentions money, often more than once. We are asked to give to our church, to special charities, to seminaries and monasteries, to worthy causes, to banquets, to bake sales, for special services. Some bulletins publish the names of donors and the amounts given, presumably to praise the donors and encourage (or shame) others into doing the same.

Wouldn't it be wonderful if the priest and the parish could come to the agreement that money would not be a primary focus of the church? The financial obligations of the parish and the special needs of others would be clearly listed and then it would be the responsibility of each church member to give what he or she considered a fair share. The church's budget would be printed each month so everyone could see how it was going, but no more would be said. It may not sound possible, but wouldn't it be wonderful? Isn't it worth a try? Well that's what would happen in my ideal church!

Of course the real meaning of a church is not found in its financial report, rich or poor. The heart of a church is its faith, its love, its sense of community and caring. Are we remaining true to our faith? Are we trying harder to learn and to live faithfully in it every day? Are we sensitive to the needs of our church and the communities we live in? There is no way we can measure or list those kinds of things, but people coming to our churches will quickly be aware of them and respond to them. That's where our energy and attention should be going, and we can always do a lot there.

We all have our own gripes about things we'd like to change. And if we try a little, we also have suggestions, practical, idealistic, crazy or worthy of a try, to improve them. Maybe a first step is simply to ask people for comments and suggestions, and see what comes up. Everyone who comes to church wants it to work.

In any case, one final wish for my ideal church — there would be a fabulous choir sounding just like the cherubim they're representing, and I would miraculously have a lovely voice to join them!

St. Nicholas, Regina Reaches Out

The Church is the Body of Christ, and each parish, as a member of the Diocese, is a local expression of that oneness. Part of our service to God is to also help one another. Sometimes this is through prayer and religious services; sometimes it is through moral support, and other times, with sharing of the blessings God has given to us.

St. Nicholas, Regina, has gathered around a family of faithful, George, Beverly and Stephanie Maxim, to offer all kinds of Christian love and support. Stephanie, four years old, was recently discovered to have Batten's Syndrome, a degenerating brain disease. At this time, only one other person is known to also have this life-threatening disease.

Feeling profoundly moved to reach out to the Maxim Family, the members of St. Nicholas, with their parish priest, Rev. Fr. Constantin Turcoane, set up a special "Stephanie Fund" to help the Maxim's with their outstanding expenses.

Considering that the family will have to temporarily relocate in Toronto, far from Regina, the faithful of St. Nicholas wanted to be as close to the family as possible, and the Stephanie Fund seemed just the thing.

At the same time, the prayers and candles offered by the faithful of St. Nicholas, and the faithful in Regina are an extended hand from one of our families to one of our families.

God bless George and Bev, Dad and Mom and dear Stephanie. (We remembered that the name "Stephanie" means, "crown.") May our Lord "Crown" Stephanie with good health and a speedy healing.

From The Arfora Desk

Some Thoughts on Mother's Day

Mother's Day is decreed for the second Sunday in May, according to the powers that be. We all make a special effort to cards, gifts, maybe arrange a special dinner so ear Old Mom'' won't have to cook today. nember the ''hand-made, not-so-professional'' s we made in school and proudly carried home our mothers? She made such a fuss about those s, and many years later, going through her psakes you find she saved these items — that's nother for you.

Speaking of mothers, have you ever wondered y we call our priests ''Father,'' and we call their es ''Preoteasa'' instead of ''Mother?''

Think about these ladies for one minute. They ompany their husbands to the church he is ng to serve. She doesn't have anything to say out it — it's his job — she's like a corporate e.

The parish house is less than serene. I speak m experience. The phone rings constantly. her is needed and it doesn't make any ference whether it's dinner, a special birthday ty, or a child's program — he's off and nning, because that's the way the priest is.

Obviously, the wife of a priest must attend some cial school for ''coping.'' She must look well-omed at all times, never tell anyone she's not ling well, or is tired, be willing to take whatever ticism is leveled at her husband and not make y kind of a reply — there you go — she has to ve been well-schooled in ''coping.'' She'd make etter ambassador in the diplomatic corps than me of the dunderheads we now have representing

When we honor our mothers on Mother's Day, 's remember our Preotese who serve so many of in all of our Episcopate parishes as part of the m, with their husbands. We thank them and pe that in some way we can all learn from their amples.

Happy Mother's Day, Ladies!

Pauline

Editor's Note: Pauline Trutza is the daughter-in-law of late Dna. Psa. Sabina Trutza.

JUNE ISSUE DEADLINE
MAY 15

Canonical Visit

Woonsocket, Rhode Island

Our community was blessed and honored with the presence of His Grace Bishop Nathaniel, who made a canonical visit during the weekend of January 26-27, 1991.

During the day on Saturday, His Grace met privately and individually with several parish members as well as holding official meetings with the Parish Council and the Ladies Auxiliary, ''Reuniunea Femeilor.'' A vesper service was held on Saturday evening officiated by His Grace and Father Dumitru Macaila, rector.

The highlight of the Bishop's visit was the celebration of Divine Liturgy on Sunday, January 27, which included a memorial service for the late beloved Archbishop Valerian. Following Divine Liturgy, a reception and banquet honoring Bishop Nathaniel was held in the Parish Hall and was well attended.

His Grace's presence provided us with a moving spiritual uplift with his sermon both at the Vesper Service on Saturday, and Sunday following Divine Liturgy. It was a visit we will all remember well, and we sincerely look forward to future visits to our parish.

Traian Nacu

Vatra Cemetery Blessing

The new section of the Vatra cemetery will be blessed by His Grace, Bishop Nathaniel and a sobor of clergy after the Hierarchal Divine Liturgy and memorial services on Memorial Day, Monday, May 27.

This new area has 600 resting places which are now available. The price of each lot is $500. A cement foundation for the headstone is included in the cost. To reserve a lot(s), fill out the following form:

I WANT TO RESERVE A CEMETERY LOT AT THE VATRA. PLEASE SEND ME MORE INFORMATION.

_____
Name

_____
Adddress

_____
City State/Province Zip/Postal Code

Send your completed form to:
Mr. Mark Chestnut, Asst. Treasurer
St. Mary Cemetery, ROEA
2522 Grey Tower Road
Jackson, MI 49201-9120

PRAY FOR A FREE ROMANIA AND WORLD PEACE

In Memoriam

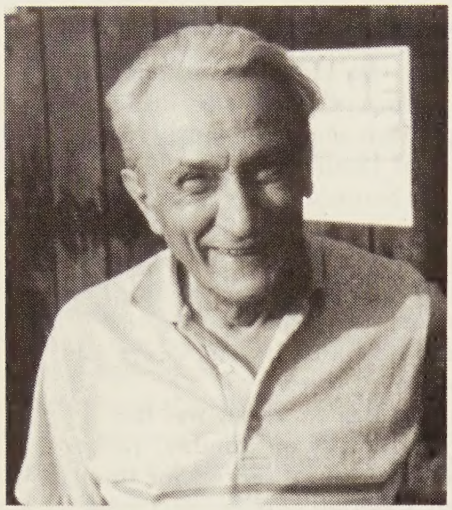

GABRIEL BALANESCU
1913 - 1986
1990

Shortly after mid-day on a cold blustery November 10th, 1990, the mortal remains of Gabriel Balanescu were laid to rest in St. Mary's cemetery at Grass Lake, Michigan, a Romanian oasis in America. On that day, three priests along with a large group of his friends celebrated the burial service, and nuns from the nearby monastery raised their voices in song. After the ceremony the traditional pomana was given by Victor Leahul who also gave a short testimonial. Other testimonials were given by Victor Corbut, Fr. Gratian Radu and Alexander Ronnett.

Since his death on March 19, 1986, Gabriel Balanescu was interred in "Potter's Field," a public cemetery in Santa Clara, California. His friends, who knew him in Romania, and some who learned to appreciate him after his arrival in America, could not accept the fact that he was buried among strangers in a forgotten place. Through the efforts of Dr. Michael Ronnett, Gabriel was entombed at the Vatra.

Gabriel Balanescu, born on April 6, 1913, in the village of Mateesti, District of Valcea, Romania, belonged to a family whose strong national sentiment and will to sacrifice were dominating characteristics. His brother Michael died in the infamous prison of Aiud, but Gabriel, who was at the time in the same prison, was not informed of this by the prison administration. Another brother, Nicolae, a political refugee in Germany and a prisoner in the concentration camp at Buchenwald, returned to Romania during the last year of the war to fight against the military occupation of Romania by the Soviets. For his activities he was sentenced to 25 years hard labor. Gabriel's two sisters were also persecuted and imprisoned. Throughout all this torture and mental anguish their mother was steadfast in her moral support of her children.

In 1964, all political prisoners were released by the Romanian communist government. In 1976, Gabriel, free for the first time in 16 years, was able to leave Romania, go to Paris and obtain a visitor's visa to the United States where he was granted political asylum.

Upon his arrival in America, Gabriel resumed his literary activities. For many of us it was inspiring to see this man who, emaciated from so much suffering, struggled to use his remaining energy and devotion for the cause of freedom for his beloved Romania. He wrote and published many articles and was successful in printing his own magazine, "Curierul." Many times he deprived himself of food and medicine so that he could use these funds for mailing purposes instead.

In his last book, **From the Kingdom of Death**, Gabriel depicted the suffering of an entire nation, sacrificed by the Western democracies to appease the insatiable appetite of communis Romania and its dictator Stalin

For all of us who knew him well and appreciated his

Continued on page

Monastic Venture

Continued from page 7

Mother Cassiana conceived of t idea of a book about Varatec Monastery, a book which would convey something of her feeling about the community and migh serve to introduce something of the Romanian witness into the English-speaking world.

As her work began, she had already resigned herself to continue her lone witness in Canada and to remember Varatec as in a dream. When t December Revolution came, H Grace, Bishop NATHANIEL, wrote to the abbess of Varatec Monastery, Mother Nazaria, a to the new Metropolitan, DANIEL, to see if now was the time for Mother Cassiana to return to her home. They agree and arrangements were made with the new government which also gave Mother Cassiana the "green light" to return to Varatec.

At the time of the printing o this issue of SOLIA, Mother Cassiana is temporarily a guest t Holy Dormition Monastery, Rives Junction, Michigan, unti her departure for Romania. He work on the Varatec Book is at the printers and will be distributed through the **Light and Life Publishing Company 4836 Park Glen Road, Minneapolis, MN 55416.**.

The short witness to Orthodo monasticism offered by Mother Cassiana to our faithful in Canada will not be forgotten. Her prayer book and Varatec memoires remain with us and remind us to say a prayer for h health and for her salvation.

† Bishop Nathan

Father Joseph Trifa And The Lord's Army

A New Pentecost Among the Romanian Orthodox Faithful

One of the recent fruits of the December Revolution in Romania is the action taken by the Holy Synod of the Romanian hurch at its September 28, 1990, session. Vicar-shop, Seraphim Fagarasanul, in an article in the nuary, 1991, issue of "The Resurrection" ıblished in Romanian for the Metropolia of imisoara, states these two results: the approval by e Holy Synod of the new Statutes of the Lord's rmy and the restoration of the name of Father seph Trifa, founder of the movement.

Of first importance to us, in America, is the habilitation of Trifa who is also the uncle and a le-model for our late, thrice-blessed Archbishop. alerian, then Viorel before taking his monastic ame, spent much of his formative years working de-by-side with his uncle in his printshop in biu, at meetings, at services and song-fests. From m, we can assume, Valerian shaped his own leas about simplicity of preaching by the clergy nd the honest piety of the Romanian peasant.

The issue for discussion by the Holy Synod was repared by His Grace, SERAPHIM of Fargaras, ransylvania, who put forward the following onsiderations:

- During his lifetime, Joseph Trifa asked rgiveness of his own hierarch, Metropolitan icolae Balan, and of the Holy Synod.
- The worth of his activities before his efrocking should be recognized.
- In discussion held by the Holy Synod, it was ttested that the Holy Synod had recognized that rifa's faults were of a disciplinary nature and not doctrinal one.

The Commission for Doctrine, Spiritual Life and Monasteries exhorted the Holy Synod to lift the efrocking of the Priest, Joseph Trifa, placed on im by the Diocesan Consistory of Sibiu in 1935. "It must be said," the author continues, "that the fting of the defrocking represents an act of putting istory right both for the person (Trifa) and for the novement of spiritual renewal he founded." The Consistory of Sibiu had acted when the issue was trictly one of church discipline. In fact, Joseph Trifa had come before the Holy Synod and expressed his desire to be forgiven, his regret over misunderstandings and certain transgressions, and promised to be totally obedient to his hierarch. These actions of the movement's founder were apparently "too easily overlooked" by Church authorities, the author states.

While it is impossible today to re-examine the two main figures of the issue, Trifa and Balan; nevertheless, no one would deny the exceptional talents of Trifa nor the rich personality of Balan.

The author invites the clergy of today to accept the Priest Joseph Trifa as a model of service and sacrifice to God and neighbor.

"Through the approval of the Statutes of the Lord's Army, as well as in the rehabilitation of the memory of Father Joseph Trifa, the Holy Synod expresses its conviction that the Lord's Army will regain its place for good in the bosom of our Church after these long and difficult years of the atheistic dictatorship."

*Next issue: more on the Statutes.

ST. STEPHEN'S COURSE OF STUDIES IN ORTHODOX THEOLOGY

St. Stephen's is a correspondence program in Orthodox studies — scripture, history, canon law, doctrine, education and field practice. It is open to all students who are interested in furthering their knowledge of the faith.

St. Stephen's has a variety of options for study from a two year education sequence to the three year regular sequence. Each course is led by a scholar/mentor who maintains contact with the student through prepared course outlines, exams, and telephone conversations.

For further information contact:
St. Stephen's Course of Studies
in Orthodox Theology
Antiochian Orthodox Christian Archdiocese
358 Mountain Road
Englewood, New Jersey 07631

MOVING?

NAME

ADDRESS

CITY STATE ZIP

Please also send your old address to Solia.
See return address on page 24

PARISH BULLETIN NOTES

Chicago, IL. St. Mary. A farewell tribute was held for Marioara Motiu, an active, faithful parishioner and friend who is moving to Pennsylvania to live with her son . . . Many attended the dinner honoring our retired priest, Fr. John Dinu . . . We hosted a combined Deanery Vespers with Fr. Simion Pavel as the guest homilist.

Hermitage, PA. Holy Cross. We hosted a pan-Orthodox lenten retreat. Retreat leader was Veselin Kesich, Professor of New Testament Studies at St. Vladimir's Seminary . . . AROY sponsored a brunch with guest speaker Dr. Sanda Constantinidi on conditions in Romania. Proceeds are for Project HOPE . . . Psa. Clara Mancantelli again is coordinating a care package appeal for Romanian orphans which is being conducted throughout the diocese under the auspices of the Department of Education.

Falls Church, VA. Protection St. Mary. The leader at our Lenten Retreat was His Grace Bishop Basil, speaking on "Community and Communion." . . . Our parish collected food for homeless families as part of our participation in "Our Daily Bread," a volunteer ecumenical organization to help ease the problems of needy people in Fairfax County.

Calgary, AB. St. Mary. AROY members went to Chinook Nursing Home to lighten the lives of the residents there by performing dances and then visiting with them.

Regina, SK. St. George. AROY distributed food hampers to needy families . . . We sponsored sales tables at the Flea Market in the Regina Ballroom with proceeds earmarked for the Romanian Orphanages and Hospital Assistance Committee . . . We hosted a pan-Orthodox Vespers Service.

Merrillville, IN. Descent Holy Spirit. We were pleased to welcome His Grace Bishop Nathaniel for Saturday Great Vespers and Sunday Divine Liturgy on the Sunday of Orthodoxy. He was invited as guest homilist at the pan-Orthodox Vesper Service at the OCA (Russian) church in Gary.

Southfield, MI. St. George Cathedral. Best wishes to Anne Mercea on her retirement as our office secretary . . . Part of the proceeds from the successful reverse raffle sponsored by Sr. AROY is earmarked for Project **HOPE**.

Dearborn Hgts., MI. Sts. Peter & Paul. Congratulations to the family of Aurel & Viorica Chira family who all received their U.S. Citizenship . . . and to Marius Morariu who graduated from Midwest Inst. of Technology, Indianapolis, IN . . . A special collection was taken by the young children and given to the "Help the Children of Romania Fund." . . . The proceeds from our Installation of Officers Banquet was earmarked for the Episcopate as our "Episcopate Sunday" donation.

Cleveland, OH. St. Mary. We were pleased to host the AROY Basketball and Volleyball Sports Tournament . . . With loving appreciation, we had a beautiful dinner to mark the 50th Anniversary of Fr. Hategan's ordination as priest and Fr.'s and Psa.'s wedding anniversary. We applauded his elevation to the rank of Archpriest . . . Our AROY room, a multi-purpose room, has been remodeled with GEROY covering the cost of carpeting and painting . . . A Mission Vespers service was held at our church with guest homilist Fr. Philip Kharallah. It was followed by a lenten supper offered by our Ladies Auxiliary.

Youngstown, OH. Holy Trinity. Our prayers are with Carmella Sacui who is with the United States Forces in Saudi Arabia, and to Rick Rudd in the Navy . . . Our Church School children have an on-going letter-writing project in their behalf . . . Large yellow bows were placed on our Troita and the trees in the front lawn . . . Fr. Remus was elected the new Chaplain of the Workers of St. Basil . . . We had candy-making sessions in preparation for the celebration of Pascha.

Akron, OH. Presentation Our Lord. We hosted the Orthodox Christian Women of Akron. Nuns from Transfiguration Monastery were guest speakers . . . Members of our youth attended the KAIROS Retreat with guest speaker Fr. John Matusiak, Chairman of the OCA Dept. of Youth . . . Psa. Anita Lazar, Chairman of the Curriculum Dept., attended the meetings of the Orthodox Christian Education Commission in New York.

Elkins Park, PA. Desc. Holy Spirit. The Ladies Auxiliary sponsored a "Penny Party" with all proceeds donated to the Help the Children of Romania Fund.

PARISH REGISTER

BAPTISMS

dronache, Victor Alexandru, son of Tiberiu-Gabriel & Tatiana-Maria Andronache, Don Mills, ON. St. George, Toronto, ON. Godparents: Bogdan & Malina Motoc.

liga, Daniel Alexander, son of Doru & Elieana Buliga, Germantown, MD. Holy Cross, Alexandria, VA. Godparent: Georgiana-Catalina Macovei.

ugler, Raelyn Jaimie, daughter of Ronald & Rebecca Gougler, Warren, OH. Holy Resurrection, Warren, OH. Godparents Eugene & Jean Stan.

caci, Alexander James, son of George & Barbara Lucaci, Summit, NJ. St. Mary, Cleveland, OH. Godparent: Larisa Lucaci.

caci-Vashee, Lina Giulina, daughter of Kirti & Larisa Lucaci-Vashee, Alexandria, VA. St. Mary, Cleveland, OH. Godparent: George Lucaci.

uyen, Sonny Antone, son of Son Thanh Nguyen & Elain Antone, Aurora, ON. St. George, Toronto, ON. Godparent: Ioana Odagiu.

okop, Daniel Matthew, son of David & Carol Prokop, Warren, OH. Holy Resurrection, Warren, OH. Godparents Michael & Sue Datish.

ehyn, Tamara Tammy, daughter of Robert & Joyce Shehyn, Moose Jaw, SK. Descent of the Holy Spirit, Assiniboia, SK. Godparents: Dan & Ana Stoian.

an, Craig John, son of Robert & Jill Stan, Niles, OH. Holy Resurrection, Warren, OH. Godparents: Mark & Lori Stan.

an, Kyle James, son of Robert & Jill Stan, Niles, OH, Holy Resurrection, Warren, OH. Godparents: Mark & Lori Stan.

rugari, Caitlin Juleen, daughter of Darrell & Debbie Strugari, Regina, SK. St. George, Regina, SK. Godparent: Brenda Berger.

RECEIVED INTO THE CHURCH

arge, Karen M., Cleveland, OH. St. Mary, Cleveland, OH. Fr. Remus Grama, March 9, 1991.

De Saulles, Lori, Youngstown, OH. Holy Resurrection, Warren, OH, Fr. Gregory Becker, September 2, 1990.

Hardin, Kelly Ann, Warren, OH. Holy Resurrection, Warren, OH. Fr. Gregory Becker, December 16, 1990.

Marcu, Mary, Wheatland, PA, Holy Cross, Hermitage, PA. Fr. John Mancantelli, March 23, 1991.

Staff, Kevin Richard, Livonia, MI. Ss. Peter & Paul, Dearborn Heights, MI. Fr. Romey Rosco, March 9, 1991.

MARRIAGES

Dumitrescu, Mihail and **Carmen Konigstein,** North York, ON. St. George, Toronto, ON. Godparents: Gabriel & Anca Niculae.

Morgan, Timothy Ray and **Stephanie Lynn Morgan,** Warren, OH, Holy Resurrection, Warren, OH. Godparents: Robert & Jill Stan.

Stan, Mark and **Lori De Saulles,** Youngstown, OH. Godparents: Robert & Jill Stan.

DECEASED

Alexandra, Rev. Mother, Princess Ileana of Romania, 82, Ellwood City, PA. Holy Transfiguration Monastery.

Berghian, Eva S., 71, St. Mary, Cleveland, OH.

Brescan, Jennie, 84, St. Mary, Cleveland, OH.

Centanni, Elizabeth (Lomnosan), 71, St. Mary, Cleveland, OH.

Datish, Sadie L., 61, Holy Resurrection, Warren, OH.

De Martini, Pietro, 66, Holy Resurrection, Warren, OH.

Ghetia, Mary (Paraschiva), 90, St. Mary, Cleveland, OH.

Hank, Aaron, 75, Holy Resurrection, Warren, OH.

Kaleniuk, Polly, 87, St. George, Regina, SK.

Kozack, Lena, 86, St. Nicholas, Regina, SK.

Paraska, Valeria M., 83, St. George, Canton, OH.

Patulea, George, 93, Holy Resurrection, Warren, OH.

Sarafu, Stila, 84, St. George, Toronto, ON.

Vlad, Olive (Olimpia), 79, Holy Resurrection, Warren, OH.

FINANCIAL REPORT

EPISCOPATE SUPPORTERS

Carrie Steski, Winnipeg, MB	$ 300.00
M/M Nick Moga, Hubbard, OH	100.00
Nick Sandru, Canton, OH	100.00
M/M George Muntean, Park Ridge, IL	75.00
M/M Nick Triff, Youngstown, OH	50.00
Alexa Ungurian, Oak Bank, MB	50.00
St. Mary Ladies Auxiliary, Cleveland, OH	50.00
Fr. Dumitru Dobrin, Norwich, CT	25.00
Elizabeth Galbincea, Cleveland, OH	25.00
Fr. & Psa. Ioan Ivascu, Southfield, MI	25.00
Anne Mercea, Grosse Pte. Woods, MI	25.00
John Mercea, Grosse Pte. Woods, MI	25.00
Georgene Muresan, Warren, OH	25.00
M/M John Tilea, Youngstown, OH	25.00
Dimitrie Toth, Pontiac, MI	25.00
Helen Toth, Pontiac, MI	25.00
M/M George Dragila, Battle Creek, MI	20.00
Elizabeth Campean, White Lake, MI	15.00
M/M George Nasea, Redford, MI	10.00

EPISCOPATE DUES

St. Elijah, Lennard, MB	$ 1,060.00
Three Hierarchs, Ridgewood, NY	760.00
Sts. Michael & Gabriel, Ft. Wayne, IN	500.00
Holy Trinity, Miramar, FL	100.00
Sts. Michael & Gabriel, Palm Springs, CA	20.00

LADIES AUXILIARY SUNDAY

St. Mary Ladies Auxiliary, Cleveland, OH	$ 500.00
Credinta Stramoseasca, Akron, OH	200.00
St. George Ladies Auxiliary, Winnipeg, MB	150.00
St. Mary Ladies Auxiliary, St. Paul, MN	146.00
Resurrection Ladies Auxiliary, Warren, OH	100.00
Sts. Michael & Gabriel, Ft. Wayne, IN	100.00
St. Mary Ladies Auxiliary, Woodbridge, VA	50.00

LITURGICAL INSTITUTE OF MUSIC AND PASTORAL PRACTICE
at
St. Vladimir's Seminary

"Women and Men in Orthodox Worship, Witness and Service"

June 23-28, 1991

For more information, please call or write the Seminary, 575 Scarsdale Road
Crestwood, NY 10707-1699
(914) 961-8313

Registration deadline: June 7, 1991

EPISCOPATE SUNDAY

Holy Nativity, Chicago, IL	$ 300.00
St. Mary, St. Paul, MN	290.00
St. Mary, Woodbridge, VA	200.00
St. Mary, Dallas, TX	85.00

BISHOP'S VISITATION

National A.R.F.O.R.A.	$ 500.00
St. Mary, Woodbridge, VA	150.00
Descent of The Holy Ghost, Warren, MI	100.00

MEMORIAMS

National A.R.F.O.R.A. (I.M.O. Maria Rogozia)	$ 25.00
Mr. Nick Sandru Jr., Canton, OH. (I.M.O. Archbishop Valerian)	25.00
Mr. Nick Sandru Jr., Canton, OH. (I.M.O. Fr. John Toconita)	25.00
Mr. Nick Sandru Jr., Canton, OH. (I.M.O. Sylvia Lupsor)	25.00
Mr. Nick Sandru Jr., Canton, OH. (I.M.O. Rev. Mother Alexandra)	25.00

GENERAL DONATIONS

Audrey J. Huston, Michigan Center, MI	$ 100.00
Iuliana Campean, Grosse Pte. Pk., MI	20.00
Victor Leahul, Redford, MI	20.00
M/M Constantin Marandici, Sterling Hgts., MI	20.00

MISSION FUND

National A.R.F.O.R.A. (St. Paraschiva Project)	$ 3,000.00

SEMINARIAN FUND

National A.R.F.O.R.A.	$ 1,500.00

March 15-April 19, 1991

FRIENDS

$50.00
tan Vasile, Calgary, AB

$36.00
Margaret Michaels, Bridgeport, CT

$25.00
M/M George Muntean, Park Ridge, IL
M/M Nicolas Leuca, Denver, CO
Dr./Mrs. Anton Crihan, St. Louis, MO

$24.00
M/M Eli Tarziu, St. Paul, MN

$20.00
Eugen Barsan, Chicago, IL
Mary Motiu, Chicago, IL
Helen Stoica, Bridgeport, CT

$15.00
Rev. Gregory Becker, Warren, OH

$14.00
Anna C. Musta, Lakewood, OH

$12.00
Elizabeth Galbincea, Cleveland, OH
Mary Gid, Akron, OH
M/M Albert Morris, Boca Raton, FL
M/M Nick Costea, Sr., Canton, OH
M/M John C. Tilea, Youngstown, OH
Helen Hooper, Akron, OH
Traian Popa, Rocky River, OH
M/M George Jonescu, Capac, MI
Eugen Popescu, San Diego, CA
Rev./Psa. John Ivascu, Southfield, MI
M/M George Ardelea, Canton, OH
M/M George Nasea, Redford, MI
Patricia Valleck, Chicago, IL
Mary Olariu, Ypsilanti, MI

SUBSCRIPTIONS

Christina Cappon, Chicago, IL
John S. Popa, Chesapeake, VA
Titu R. Doctor, Marietta, GA
Ann C. Dragos, Lexington, KY
Anonymous
Betty P. LeBrecht, Garland, TX
Jack R. Knapp, Jackson, MI
John Alexander, Chicago, IL
M/M John Nasea, Jr., Allen Park, MI
Rev. Dimitrie Bodale, Grand Rapids, MI

A.R.F.O.R.A.
Vatra Kitchen Project

Donations Received

$2,200.00
St. Mary Auxiliary, St. John Church, Salem, OH

$500.00
Holy Resurrection Ladies Auxiliary, Warren, OH
IMO Victoria Trotogott

$250.00
St. George Ladies Auxiliary, Winnipeg, MB

$25.00
Gordon Galbincea, Cleveland, OH
IMO John Sandru

Total Collected to Date
$36,819.12
Goal
$50,000.00

Address contributions to:
A.R.F.O.R.A.
c/o Mrs. Eugenia Poroch
21101 Winkel Dr.
St. Clair Shores, MI 48081

BALANESCU

Continued from page 10
contributions to this endless struggle for a free and independent Romanian nation, our minds are now at peace since his earthly remains rest at the Vatra.

Alexander E. Ronnett, M.D.

Letter To The Editor

With all the couples adopting children in Canada and the U.S. since the Revolution in Romania, I thought this poem might make an appropriate insert in "Solia."

Preoteasa Alice Nenson

LEGACY OF AN ADOPTED CHILD

Once there were two women
Who never knew each other,
One you do not remember
The other you called mother.

Two different lives
Shaped to make yours one,
One became your guiding star
The other became your sun.

The first gave you life
The second taught you to live in it,
The first gave you a need for love
The second was there to give it.

One gave you a nationality
The other gave you a name,
One gave you the seed of talent
The other gave you an aim.

One gave you emotion
The other calmed your fears,
One saw your first sweet smile
The other dried your tears.

One gave you up
It was all she could do,
The other prayed for a child
And God led her right to you.

And now you ask me through your tears
The age old question through the years,
Heredity or Environment
Which are you the product of?
Neither my child — neither,
Just two different kinds of Love.

UNKNOWN

PRAY FOR A FREE ROMANIA AND WORLD PEACE

RUGĂCIUNI

RUGĂCIUNI DE LA VREMEA MESEI

Înaintea gustării de dimineață

Tatăl nostru, Carele ești în ceruri, sfințească-se numele Tău, vie împărăția Ta, facă-se voia Ta precum în cer așa și pe pământ. Pâinea noastră cea de toate zilele dă-ne-o nouă astăzi. Și ne iartă nouă greșalele noastre, precum și noi iertăm greșiților noștri. Și nu ne duce pe noi în ispită ci ne izbăvește de cel rău.

După gustarea de dimineață

Cuvine-se cu adevărat să te fericim pe tine, Născătoare de Dumnezeu, cea pururea fericită și prea nevinovată și Maica Dumnezeului nostru. Ceea ce ești mai cinstită decât Heruvimii și mai slăvită fără de asemănare decât Serafimii, carea fără stricăciune pe Dumnezeu Cuvântul ai născut, pe tine, cea cu adevărat Născătoare de Dumnezeu, te mărim.

La amiază

Tatăl nostru, Carele ești în ceruri . . .

După masa de la amiază

Mulțumim Ție, Hristoase Dumnezeul nostru, că ne-ai săturat pe noi de bunătățile Tale cele pământești. Nu ne lipsi nici de cereasca Ta împărăție, ci, precum în mijlocul ucenicilor Tăi ai venit, Mântuitorule, pace dându-le lor, vino și la noi și ne mântuiește. Amin.

Seara, înainte de cină

Mânca-vor săracii și se vor sătura și vor lăuda pe Domnul, iar cei ce-L caută pe Dânsul, vii vor fi inimile lor în veacul veacului.

Seara, după cină

Veselitu-ne-ai pe noi, Doamne, întru făpturile Tale și întru lucrul mâinilor Tale ne-am bucurat. Însemnatus'a peste noi lumina feții Tale, Doamne. Dat-ai veselie în inima noastră din rodul grâului, al vinului și al untului-de-lemn, ce s'au înmulțit. Cu pace ne vom culca și vom adormi, că Tu, Doamne, în deosebi, întru nădejdi ne-ai așezat.

RUGĂCIUNE PENTRU CITIREA CU FOLOS A SFINTEI SCRIPTURI

Strălucește în inimile noastre, Iubitorule de oameni Doamne, lumina cea neînserată a cunoștinței dumnezeirii Tale și deschide ochii cugetului nostru spre cunoașterea evanghelicelor Tale propovăduiri; pune întru noi și frica de fericitele Tale porunci, ca poftele trupești cu totul călcându-le, viață duhovnicească să petrecem, toate cele ce sunt spre plăcerea Ta cugetându-le și făcându-le. Că Tu ești luminarea și sfințirea și mântuirea sufletelor noastre și Ție slavă înălțăm: Tatălui și Fiului și Sfântului Duh, acum și pururea și în vecii vecilor. Amin.

RUGĂCIUNE PENTRU MÂNTUIRE

După rugăciunile începătoare, cu multă evlavie roagă-te așa:

Dumnezeul meu, cred întru Tine și mă rog ție, întărește-mi credința! Te iubesc, sporește-mi dragostea! Mă pocăiesc, fă-mi căinița să prisosească! Te slăvesc ca pe întâiul meu început! Te doresc ca pe cea mai înaltă dorință a mea! Îți mulțumesc ca Binefăcătorului meu cel veșnic! Te chem ca pe puternicul meu ajutor.

Dumnezeul meu, binevoiește și povățuiește-mă cu înțelepciunea Ta, călăuzește-mă cu dreptatea Ta, mângâie-mă cu milostivirea Ta, apără-mă cu puterea Ta.

Îți închin, o, Dumnezeule, gândurile, faptele, suferințele mele, ca în viitor să mă gândesc la Tine, să grăiesc de Tine, să lucrez după voia Ta, să sufăr pentru Tine.

Doamne, eu voiesc ceea ce voiești Tu, pentru că Tu voiești să mă supun voii Tale și făgăduiesc să fac ce voiești Tu.

Te rog cu umilință, luminează-mi mintea, oțelește-mi voia, curățește-mi trupul și-mi sfințește sufletul!

Dumnezeule preabun, ajută-mă să mă curățesc de greșalele trecute, să biruiesc ispitele viitoare și să lucrez cuvintele virtuții. Umple inima mea de dragoste pentru bunătatea Ta, de ură pentru geșalele mele, de râvnă pentru binele aproapelui și de defăimare pentru deșertăciunile lumii. Fă-mă să fiu supus mai-marilor mei și cu dragoste către cei mai mici, credincios prietenilor și iertător vrăjmașilor mei.

Vino, Atotputernice, întru ajutorul meu, ca să biruiesc cele șapte păcate de căpetenie, care sunt pricina tuturor păcatelor. Să biruiesc adică: mândria, prin smerenie creștinească; iubirea de argint, prin milostenie; invidia, prin dragoste și bucurie pentru binele aproapelui; desfrânarea, prin înfrânare și curăție; lăcomia, prin cumpătare; mânia, prin răbdare; lenea, prin bărbăție creștinească. Asemenea să biruiesc și toate celelalte păcate și patima ce izvorăsc din acestea.

Și-mi dă virtuțile creștinești: credința, nădejdea și dragostea.

Dumnezeul meu, fă-mă înțelept întru lucrările mele, curajos în primejdii, răbdător în nenorociri și smerit în propășire. Nu mă lăsa să uit vreodată a fi cu luareaminte la rugăciuni și în biserică, cumpătat la masă, repede la împlinirea datoriilor și statornic în hotărîri. Doamne, insuflă-mi grija să am totdeauna conștiința dreaptă, înfățișare cuviincioasă, vorbire folositoare și purtare în bună rînduială.

Dă-mi harul Tău, ca să mă deprind a-mi stăpâni totdeauna patimile, a mă învrednici de darurile Tale, a păzi legea Ta și a merita mântuirea. Dumnezeul meu, fă să cunosc cât de mici sunt bunătățile pământești și cât de mari sunt cele cerești, cât de scurt este timpul acestei vieți și cât de nemărginită este veșnicia. Ajută-mi să fiu întotdeauna gata de moarte și să nu mă cutremur de judecata Ta, să scap de chinurile cele veșnice și să dobândesc raiul prin Iisus Hristos, Domnul nostru. Amin.

RUGĂCIUNE CARE SE CITEȘTE ÎN FIECARE POST

Dumnezeul nostru, nădejdea tuturor marginilor mântului și a celor ce sunt pe mare departe, Cel ce ii înainte ai întocmit, prin Legea Ta cea Veche și uă, aceste zile de post, la care ne-ai învrednicit să ngem acum, pe Tine Te lăudăm și Ție ne rugăm: ărește-ne cu puterea Ta, ca să ne nevoim într'ânsele sârguință, spre mărirea numelui Tău celui sfânt și e iertarea păcatelor noastre, spre omorîrea patimilor biruință asupra păcatului; ca împreună cu Tine tignindu-ne și îngropându-ne, să ne ridicăm din fap- cele moarte și să petrecem cu bunăplăcere înain- Ta întru toate zilele vieții noastre. Că Ție se cu- e a ne milui și a ne mântui pe noi, Hristoase- mnezeule și Ție slavă înălțăm, împreună și Celui ă de început al Tău Părinte, și Preasfântului și nului și de viață făcătorului Tău Duh, acum și rurea și în vecii vecilor. Amin.

RUGĂCIUNE DE POCĂINȚĂ

care se rostește în Postul Mare

(Rugăciunea Sfântului Efrem Sirul)

Doamne și Stăpânul vieții mele, duhul trândăviei, grijii de multe, al iubirii de stăpânire și al grăirii în sert nu mi-l da mie;

Iar duhul curăției, al gândului smerit, al răbdării și dragostei, dăruiește-l mie, robului Tău.

Așa, Doamne, Împărate, dăruiește-mi ca să-mi văd eșalele mele și să nu osândesc pe fratele meu, că necuvântat ești în vecii vecilor. Amin.

ALTĂ RUGĂCIUNE DE POCĂINȚĂ

Doamne Atotțiitorule, Dumnezeul părinților noștri, lui Avraam, al lui Isaac și al lui Iacov și al seminției celei drepte, Cel ce ai făcut cerul și pământul cu ată podoaba lor, Care ai legat marea cu cuvântul runcii Tale, Care ai încuiat adâncul și l-ai pecetluit numele Tău cel temut și slăvit, înaintea Căruia toa- se tem și tremură din pricina atotputerniciei Tale; ntru că nimeni nu poate să stea înaintea strălucirii vei Tale și nesuferită este mânia urgiei Tale asupra lor păcătoși.

Nemăsurată și neajunsă este și mila făgăduinței Tale, ci Tu ești Domnul cel preaînalt, bun, îndelung- bdător și multmilostiv, Căruia îți pare rău de răutățile menilor.

Tu, Doamne, după mulțimea bunătății Tale, ai găduit pocăință și iertare celor ce Ți-au greșit și după ulțimea îndurărilor Tale ai hotărît pocăința icătoșilor, spre mântuire; așadar Tu,. Doamne, Dum- zeul celor drepți, n'ai pus pocăință pentru cei drepți: ntru Avraam și Isaac și Iacov, care nu Ți-au greșit ie, ci ai pus pocăință mie, păcătosului, pentru că am icătuit mai mult decât nisipul mării. Multe sunt rădelegile mele și nu sunt vrednic a căuta și a privi la înălțimea cerului, din pricina mulțimii nedreptăților mele. Strâns sunt eu cu multe cătușe, încât nu pot să- mi ridic capul și nu am nici loc de odihnă, pentru că Te-am mâniat și rău am făcut înaintea Ta; n'am împlinit voia Ta, nici am păzit poruncile Tale, ci fapte urâte am făcut, înmulțindu-mi smintelile.

Dar acum îmi plec genunchii inimii, rugând bunătatea Ta și zicând: Am păcătuit, Doamne, am păcătuit și fărădelegile mele eu le cunosc; însă tot eu cer, rugându-Te: iartă-mă, Doamne, iartă-mă și nu mă pierde din pricina fărădelegilor mele, și nici nu mă osândi la întuneric sub pământ, căci Tu ești, Dum- nezeule, Dumnezeul celor ce se pocăiesc; arată-Ți peste mine bunătatea, mântuiește-mă pe mine, nevrednicul, după mare mila Ta și Te voi preaslăvi în toate zilele vieții mele; căci pe Tine Te slăvesc toate puterile cerești și a Ta este slava în vecii vecilor. Amin.

RUGĂCIUNE DE POCĂINȚĂ

Mărturisesc Ție, Doamne Dumnezeul meu, Celui în Treime slăvit și închinat: Tatălui și Fiului și Sfân- tului Duh — păcatele mele făcute în toate zilele vieții mele și până în ceasul de față cu lucrul, cu cuvântul, cu gândul, cu vederea, cu auzul, cu mirosul, cu gustul, cu pipăitul și cu toate simțurile mele sufletești și trupești, prin care Te-am mâniat pe Tine, Dumnezeul meu, și am nedreptățit pe aproapele.

Pentru toate acestea mă simt vinovat înaintea Ta și vreau să mă pocăiesc. De aceea, cu smerenie, mă rog: iartă-mă și mă dezleagă de toate păcatele, ca un bun și de oameni iubitor. Amin.

RUGĂCIUNEA ÎNVĂȚĂCEILOR

Dumnezeule Preasfinte, izvor de nemărginită înțelepciune și bunătate, făcător al tuturor celor văzute și nevăzute, ascultă rugăciunea noastră, ce înălțăm către Tine cu multă umilință. Întărește, Bunule, pe cârmuitorii noștri bisericești și lumești. Dă-le lor să cugete cele bune și folositoare pentru Biserica și Țara noastră. Apără-i de vrăjmașii văzuți și nevăzuți, ca să ne poată îndrepta pe calea propășirii, cu pace și cu dragoste.

Iară nouă, umiliților, luminează-ne mintea ca să înțelegem învățăturile ce ni se dau și întru toate și de- a pururea să păzim poruncile Tale și să facem voia Ta cea sfântă; ca, astfel, să putem fi folositori nouă înșine, părinților, fraților, surorilor și poporului în mijlocul cărui trăim; să aducem bucurie și mulțumită învățătorilor și făcătorilor noștri de bine; și să plinim toate îndatoririle către țară, către obște, către familie și aproapele nostru. Primește plecarea genunchilor și rugăciunea ce o facem, ca pe o tămîie binemirositoare înaintea Ta.

Trimite harul Tău asupra noastră și ne învrednicește să trecem cu bună rânduială vremea învățăturii. Povățuiește-ne să umblăm și să lucrăm cu înțelepciune în tot cursul vieții noastre, ca de noi și prin noi să se slăvească Preasfânt numele Tău în veci. Amin.

PARADOSIS

Dintr'o nevolnicie a minții, ne-am obișnuit să socotim ''Sfânta Predanie'' a Bisericii, **doar** o seamă de învățături. E adevărat că Sfânta Predanie chiverniseşte învățături și datini; e adevărat că păstrează în nebănuite adâncuri neadormite aduceri aminte a multor săvârșiri și cuvinte ale Domnului și Dumnezeului nostru Iisus Hristos, nescrise în Sfintele Scripturi, precum o mărturiseşte ucenicul iubit de Hristos: ''multe minuni a făcut Iisus înaintea ucenicilor Săi, care nu sunt scrise în cartea aceasta'' (Ioan 20-30); toate acestea sunt adevărate, dar nu e mai puțin adevărat că una singură este predania dar ''acoperitele'' ei daruri sunt nenumărate și ''dacă s'ar fi scris cu deamănuntul, lumea aceasta n'ar cuprinde cărțile ce s'ar fi scris'' (Ioan 21/25).

Fie dintr'o neisprăvită înțelegere, fie dintr'un neastâmpăr al înoitelor tălmăciri, de câte ori Sfintele Scripturi au rostit în greceşte ''paradosis'', noi am citit când ''predanie'' (Col. 2/8;2 Tes. 2/15) când ''datină'' (Mat. 15/2), când ''învățătură'' (2 Tes. 3/6) iar în unele tipărituri mai vechi am citit și ''așezământ'' în loc de ''datină'' (Mat. 15/2). Iar încă de pe vremea când limba și-a părăsit strana vechilor ceasloave ca să lenevească în jilțurile moi ale cenaclurilor literare, am încetat de a mai rosti numele ''predaniei'', înlocuindu-l cu '' tradiție'', ceea ce părea că sună mai dăruit; și așa a rămas până acuma.

Dar nu ne vom gâlcevi din pricina literelor și nici chiar din pricina înțelesurilor, căci atât predania cât și tradiția, fiecare în chipul ei, îmbină aceeași tâlcuire a grecescului ''paradosis''. O minte deprinsă cu meşteşugul nevoințelor duhovnicești, ştie că Sfânta Predanie nu este doar o simplă aducere aminte a celor săvârșite sau rostite de Hristos, ci este **o neîncetată viață în El și cu El,** împreunați fiind în dragostea lui Dumnezeu Tatăl, prin împărtășirea Sfântului Duh, care ne învredniceşte să-L primim pe Hristos Mântuitorul ca El să trăiască în noi (cfr. Gal. 2/20).

''Precum ați **primit** pe Hristos Iisus Domnul, așa să umblați întru El. Luați aminte să nu vă fure mințile cineva cu filosofia și cu deșarta înșelăciune din predania (paradosis) omenească, după stihiile lumii și nu după Hristos. Căci întru El locueşte trupeşte, toată plinătatea Dumnezeirii'' (Col. 2/6-9). De aceea viața noastră de acum, în trup, trebuie să o trăim în credința în Fiul lui Dumnezeu care ne-a iubit și **S'a dat pe Sine însuși** pentru noi'' (Gal. 2/20).

In această dăruire de Sine însuși a lui Dumnezeu, în această revărsare fără ieșire din Sine a lui Dumnezeu întreg, dar și în primirea lui Hristos, în care sălășluieşte toată plinătatea Dumnezeirii, se cuvine a pune, toate înțelesurile ce decurg din trăirea Sfintei Predanii, spre îndulcirea și îmbunătățirea și rodirea de veşnică roadă a sufletului. Intr'adevăr, fie că rostim predanie, fie ca spunem tradiție, mintea împreună cu duhul și cuvântul ei, înțelege neîntrerupta și necontenita dorință a lui Dumnezeu de a ni se comunica întreg, pentru ca în comuniunea harului Său să ne împărtășim în întregime de lăuntrica, atotdesăvârșita și veşnica Sa viață treimică. Agonisirea cunoștintelor despre Dumnezeu, despre deoființimea și Treimea Sa, despre Sfatul Său și taina voirii Sale, astfel cum a hotărât în Sine mai înainte spre iconomia plinirii vremurilor (Efes. 1/9-10), toate acestea nu decurg din iscodirile minții noastre ci din alegerea noastră întru El, rânduiți fiind în a Sa iubire să ne înfieze prin Iisus Hristos (Efes. 1/4-5). Ca atare Tradiția nu este simplă învățătură, deși toate dreptele învățături izvodesc din vistierul ei care este Duhul cel Sfânt; ea dospeşte toată frământătura minții, dar nu pentrucă ar musti din minte ci pentrucă este **dăruită** întru taina ca sălășluire a harului în noi. Ea este un alt cuvânt pentru rânduirea noastră în iubirea lui Dumnezeu, temelia ei fiind comuniunea harului dumnezeiesc întru cărui prisosință, cuprinși aflându-ne iarăși în Hristos prin Duhul Său cel Sfânt de la Tatăl, ne împărtășim de lăuntrica și dumnezeiească viață a Treimii.

2. Potrivit priceperii învălătucită în voroave, grecesul paradosis s'a zămislit din îmbinarea verbului ''didomi'', care înseamnă a dărui, a da de bună voie a jertfi (dar care, deopotrivă înseamnă a se dărui pe sine, a se da nesilit, a se jertfi), cu prepozitia ''para,'' care viețuind împreună cu năzuința mişcării aflată în verb înseamnă ''spre,'' ''către,'' dând astfel mişcării ținta râvnei; nu se grăieşte doar o năzuință în general ci se vădeşte dăruirea ca fiind îndreptată ''către'' cineva, ''spre'' sporirea acestuia. La rândul său, cuvântul tradiție, s'a zămislit din împreunarea verbului ''do,'' care înseamnă a da, a încredința cuiva, a oferi, a dărui, a răsplăti, a îngădui, a comunica, a se relata, cu prepoziția ''trans'' care aduce mişcării, prisosinței săvârșirii, arătând direcția spre ''mai presus,'' ''peste,'' ''dincolo'' dar și parcurgerea mişcării ''prin'' însăși actul dăruirii. Neamurile germanice pe lângă cuvântul tradiție, mai folosesc pe acela de ''überliefern,'' unde mişcarea dăruirii și a comunicării își prilejueşte o rădăcină, latinescul ''liberare,'' făcându-ne astfel să înțelegem că mângâierile dăruirii sunt și izbăvitoare de robie.

3. Izvodul dăruirii de Sine și în Sine a lui Dumnezeu neatins de vreo cugetare sau vedere zidită, fie e omenească sau îngerească este însăși Sfânta Treime. ''Ființa dumnezeiască,'' spune Păr. D. Stăniloae, ''e există din veci în modul dăruirii ei de către un ipostas sau de către o persoană ipostatică altui ipostas, prin naştere, dăruire prin care acest al doilea ipostas se și constituie'' (Ființa și Ipostasurile în Sfânta Treime dup Sf. Vasile cel Mare, în Ortodoxia, 1979, nr. 1. pag 71). Pentru buna pază a înțelegerii, mintea, deși est

Cont. la pag. 1

nt. de la pag. 18
dreptată spre ființa dumnezeiască, nu-i bănuiește dăruirea'' ca o curgere veșnică și abstractă sau ca o manație, ci o pricepe numai ca un ''mod ipostatic.'' ea ce face posibilă ''dăruirea'' ființei dumnezeiești ș ființă în lăuntricitatea atotdesăvârșită a Treimii sau nesăcătuită revărsare a harului și a tuturor darurilor mnezeiești peste noi oamenii, nu este firea însăși ci ostasul Tatălui plin de tot conținutul ființei. Și dindu-și ființa în modul de subsistență al părinții, o dăruie (paradosis) în întregime Fiului, care o dește în modul de subsistență al fiimii, fără vreo trerupere sau tăiere a firii dar și fără vreo confunre, repetare sau schimbare a modurilor deosebite ale bsistenței. ''Spunând mai precis,'' continuă Păr. umitru, ''ființa dumnezeiească există din veci în odul ipostasului perfect născător sau dăruitor al tregei Sale ființe și în modul ipostasului deplin pritor sau născut al Celuilalt.'' Dăruitorul privește șnic, cu o negrăită dragoste Cuvântul născut în chip grăit, spune Sf. Grigorie Palama. Și ''în această pri re cu bucurie a primului ipostas la Cel de al doilea,'' laogă Păr. Dumitru, Tatăl ''se dăruiește iarăși în tregime. Și așa se constituie un al treilea ipostas'' (Op. t. p. 72). După cum Fiul este întreaga ființă în modul subsistență al primirii și al sălășluirii dragostei și curiei Tatălui față de El, tot așa ''Duhul e întreaga ință în modul de subsistență al acestei bucurii, în care ecare Persoană se uită pe Sine, privind la celelalte. felul acesta Duhul Sfânt poate fi considerat și ca eximând comuniunea desăvârșită între Tatăl și Fiul'' d. p. 73).

Potrivit îmbrățișării cuvintelor, ''comuniunea,'' dică o împreună-unire, căci nimeni nu este în unire sine însuși, ci numai unul cu altul; iar comuniunea esăvârșită a ipostaselor dumnezeiești e în desăvârșita nitate de ființă, pe care o cuprind în comun. Sf. rigorie Palama îi spune împreună-bucurare. Vorbind espre Fiul Care se bucură împreună cu Tatăl, Cel ce bucură de El, adaogă: ''Această bucurie dinainte veci a Tatălui și a Fiului este Duhul Sfânt, ca unul e comun amândurora în ce privește întrebuințarea e aceea se trimite de amândoi la cei vrednici) dar mai a Tatălui în ce privește existența'' (150 Capete espre cunoștința naturală . . . c. 36).

4. Zidindu-l pe om după chipul și asemănarea Sa, umnezeu l-a dorit părtaș vieții Sale lăuntrice, legându-l de Sine, spre Sine și din Sine, prin bogăția negrăită harului cu care l-a și îmbrăcat. Cel care există din eci în modul ipostazului perfect dăruitor n-a voit să-l că pe om altfel decât după modul primitor de ipos- s. Și l-a zidit nu ca pe un chip al Său, căci nu i-a ăruit însăși ființa Sa, ci după Chipul Său care este iul cel Unul Născut. Și privindu-l cu dragoste și curie, nu l-a voit altfel decât în modul ipostazului rimitor și dăruitor de dragoste, precum o mărturisește și Sf. Apostol Ioan: ''Noi iubim pe Dumnezeu, fiindcă El ne-a iubit cel dintâi'' (I Ioan 4/19). Și prin îndoita suflare a Duhului Sfânt i-a dăruit ca făgăduință a creșterii sale în modul de subsistență al înfierii, asemănarea prin har a dumnezeirii Sale, pentru a viețui veșnic în desăvârșita comuniune a Sfintei Treimi. Și despre toate acestea a mărturisit Sf. Apostol Petru, atât pentru omul cel dintâi cât și pentru noi: '' Dumnezeiasca lui putere ne-a dăruit toate cele ce sunt spre viață și spre bună cucernicie făcându-ne să cunoaștem pe Cel ce ne-a chemat prin slava Sa,'' adică prin Fiul ''și prin puterea Sa'' adică Sfântul Duh. '' Cu aceasta El ne-a hărăzit făgăduințe mari și de mare preț, ca prin ele să vă faceți părtași dumnezeieștei firi'' (II Petru 1/3-4).

5. Dumnezeu nu are o viață veșnică tăinuită doar pentru El în nepătrunsele și negrăitele Sale adâncuri și o alta pe care să o împărtășească împreună cu oamenii. Și iarăși, precum ar spune Sf. Grigorie Palama, viața lui Dumnezeu nu este nici întreită, nici o treime de vieți, ci viața cea veșnică este o Treime Sfântă, preacinstită și preaînchinată, revărsându-Se din Sine, spre Sine fără să curgă din Sine. Și El o dezvăluiește nu prin arătare sau prin ieșire din Sine, ci prin **sălășluire,** cum a spus-o însăși Mântuitorul Hristos și Fiul Său: ''Dacă mă iubește cineva, va păzi cuvântul Meu și Tatăl Meu îl va iubi și vom veni la el și vom face locaș în el'' (Ioan 14/23). Altfel spus, Dumnezeu îl ascunde pe om în nepătrunsul ascuns al Treimii Sale pentru a trăi după plinătatea harului viața cea veșnică pe care El o petrece după fire. Și iarăși, viața veșnică nu este o abstracțiune, nici o revărsare nehotărnicită a firii dumnezeiești, ci este ipostatică. Și ceea ce ne-o face nouă înșine personală este Persoana Fiului Cel Unul Născut al Tatălui, precum e scris: '' Dumnezeu ne-a dat viață veșnică și această viață este întru Fiul Său. Cel ce are pe Fiul are Viața; cel ce nu are pe Fiul lui Dumnezeu nu are viața'' (I Ioan 4/11-12). Și Iisus însuși a spus: ''Eu sunt calea, adevărul și viața. Nimeni nu vine la Tatăl meu decât prin Mine'' (Ioan 14/6). Iar Cel ce pregătește sălășluirea noastră în Hristos este Cel ce veșnic sălăsluiește în Fiul lui Dumnezeu, Duhul cel Sfânt, Duhul Adevărului care din Tatăl purcede (Ioan 15/26), prin a Cărui sălășluire în noi, ne umple de duhul înfierii, sporindu-ne după măsura Fiului, caracterul ipostatic al ființei noastre create, strigând în inimile noastre: Avva, Părinte! (Gal. 4/6).

6. După neascultarea, păcatul, căderea și dezbrăcarea din har a primului om, Dumnezeu n'a părăsit neamul acestuia. Neîncetat l-a chemat prin nescrisele așezăminte ale firii, prin cele scrise ale legii și prin profeți. Iar la plinirea vremurilor, Și-a vădit atât de mult iubirea Sa pentru lume, ''încât pe Fiul Său Cel unul Născut L-a dat, ca oricine crede în El să nu piară, ci să aibă viață veșnică'' (Ioan 3/16). Multe au

Cont. la pag. 23

Hristos S'a Înălțat!

Înălțarea Domnului este ultimul eveniment din viața Mântuitorului pe pământ. De acum încolo începem iarăși ciclul calendaristic al Duminicilor de peste an cu chemarea celor dintâi Apostoli, vindecările și minunile, învățăturile și creșterea tensiunii dintre Iisus și farisei până la desnodământul final al Răstignirii, Morții și Invierii.

Biserica sărbătorește în mod solemn toate aceste episoade din viața pământească a lui Iisus Hristos Fiul lui Dumnezeu, nu doar ca pe niște aniversări, ci ca o reînnoire duhovnicească a creștinilor, care deși trăiesc în timp, cresc în Dumnezeu pe dimensiuni infinite.

Evangheliile descriu evenimentul Înălțării Domnului la cer ca într'o icoană simplă și frumoasă. Iisus a adunat pe ucenicii Săi în Betania, pe vârful unui munte. Acolo le-a spus că va trimite peste ei făgăduința Tatălui, adică pe Duhul Sfânt. Insă ei vor trebui să rămână în cetatea Ierusalimului, până când se vor îmbrăca cu putere de sus. Apoi le-a zis: "**Mergând, învățați toate neamurile, botezându-le în numele Tatălui și al Fiului și al Sfântului Duh.**" (Mt. 28:19) Și acestea zicând, pe când priveau ei, Iisus s'a înălțat la cer, ținând mâinile întinse peste ei într'o ultimă binecuvântare, iar un nor venind, L-a ascuns dela ochii lor.

Cartea Faptelor Apostolilor adaogă ceva în plus de ce spun Evangheliile: Pe când Iisus se înălța iar ucenicii rămăseseră cu privirea ațintită către cer, doi bărbați îmbrăcați în haine albe au stat lângă ei și au zis: "**Bărbați galileeni, de ce stați privind la cer? Acest Iisus care s'a înălțat dela voi la cer, astfel va și veni, precum L-ați** văzut mergând la cer." (Fapte 1:11) Mai spune Sf. Luca în Evanghelie că Apostolii s'au întors la Ierusalim "**cu bucurie mare.**" De obicei oamenii plâng la despărțire, însă plecarea aceasta i-a umplut pe ucenici și pe noi toți de bucurie.

1. In primul rând Iisus n'a plecat dintre noi, le-a spus chiar în acel moment apostolilor: "**Iată Eu sunt cu voi până la sfârșitul veacurilor.**" (Mt. 28:20) Cu cine? Apostolii toți au murit, iar veacurile încă nu s'au sfârșit. Desigur, cu noi cei botezați în numele lui Iisus și pe care El Insuși ne trimite să săvârșim lucrul Evanghelistului: "**Mergând, învățați toate neamurile, botezându-le în numele Tatălui și al Fiului și al Sfântului Duh . . .**" **(Mt. 28:19)**

2. Inrebarea este: De ce s'a înălțat Iisus la cer, când foarte multe lucruri pe pământ rămâneau nedesăvârșite? Iisus a venit în lume să caute și să mântuiască pe cel pierdut (Lc. 19:10). Prin moartea și învierea Lui, actul de mântuire a lumii se îndeplinise. El Insuși a spus-o, înainte de a-și da Duhul pe cruce: "**Săvârșitu-s'a!**" (In. 19:30), întocmai ca un lucrător care la sfârșitul schimbului depune sculele, ca un soldat care la sfârșitul războiului se întoarce acasă, pe care necunoscându-L îngerii, în viziunea Profetului Isaia, comentat de Sf. Grigore de Nissa, se aplecau, zice, pes ceardacurile Impărăției, întrebându-se uimiți: "**Cin este Acesta ce vine din Edom, din Boțra, cu hain înroșită?**" (Is. 63:1)

3. Mântuitorul s'a înălțat la cer ca să ne trimită Duhul Sfânt. Aceste două sărbători bisericești trebuiesc separate; Inălțarea este preludiul Pogorîr Duhului Sfânt. In cuvântul de despărțire, la Cina de Taină, Invățătorul făgăduiește ucenicilor Săi: "**N vă voi lăsa orfani**" (In. 14:18); "**Voi ruga pe Tat ca să vă trimită un alt Mângâietor ca să fie cu v în veac.** (In. 14:16) . . . **Acela vă va învăța pe v toate și vă va aduce aminte de toate câte v-am spus** (In. 14:26) . . . **In ziua aceea veți cunoaște că Eu su întru Tatăl Meu și voi în mine și eu în voi.**" A de important este Duhul Sfânt pentru viața Biseric încât Mântuitorul spune Apostolilor: "**Vă este de f los ca eu să Mă duc. Căci dacă nu Mă voi duc Mângâietorul nu va veni, iar dacă Mă voi duce, voi trimite la voi.**" (In. 16:7) **Și când va veni, va mărturisi despre Mine.**" Cât a fost cu ei pământ, Mântuitorul a fost pentru Apostoli un prof și învățător; abia după ce s'au umplut de Duhul Sfâr au cunoscut că El este Dumnezeu întrupat. "Nime nu poate să spună că Hristos este Dumnezeu, dec numai prin Duhul Sfânt." (1 Cor. 12:3) El ne înva și să ne rugăm, strigând Avva Părinte! Prin prezen Sa fizică pe pământ, Fiul lui Dumnezeu era circu scris, fiind în acelaș timp numai într'un loc, însă pr Duhul Sfânt El este pretutindenea, în inimile tutur oamenilor botezați în numele Său și, prin înfier deveniți "**Temple ale lui Dumnezeu**" și membre a trupului Său tainic, adică Sfânta Biserică. Prin Inălțar la Cer și Pogorârea Duhului Sfânt, Hristos s'a mu tiplicat, fără să se împartă, fiecare creștin devenind purtător de Hristos.

4. Prin Hristos omenirea întreagă se înalță la ce căci firea omenească, prin trupul înviat al Dumnul domnește dimpreună cu El în Sfânta Treime. Inălțar Domnului este dovada că oamenii sunt făcuți pent cer, nu pentru mormânt; pentru slavă și nu pent putreziciune. Există o icoană ortodoxă a Inălțării Do nului la cer, în care figura Mântuitorului în loc să micșoreze, în perspectivă, până se pierde în înălțim dimpotrivă, domină întregul spațiu iconografic, pământul se micșorează într'un fel de perspecti inversă, reducându-se la o bobiță. Semnifica spirituală a acestui praznic este aceasta: deși Hrist nu mai este în lume cu trupul, prezența lui spiritua va trebui să cuprindă întregul univers al Bisericii, lăsâ cele lumești ale pământului să se micșoreze până transfigurarea totală, când Dumnezeu va fi totul în to te.

5. Dar bucuria care trebuie să umple inimile noa tre este și alta. Mântuitorul s'a înălțat la cer ca să pregătească loc. A spus-o El Insuși cu o zi înainte

Cont. la pag.

CREDINȚĂ ȘI SFINȚENIE

Mărturisirea creștină ne duce la Hristos Domnul. Pe acest drum întâlnim pașii Sfinților, pilda vieții lor, ca un urcuș sufletesc spre rătirea de patimi și înlocuirea lor prin virtuți.

Istoria sfântă ne învață că Mântuitorul a înmulțit ata Mucenicilor, a adăugat numărul Apostolilor, rându-ne și nouă să cunoaștem pe Dumnezeu, prin edință.

Știm că Sf. Apostoli s'au învrednicit de darurile Sf. uh și împreună cu Maica Domnului vorbeau despre ăreția lui Dumnezeu. Aceste daruri i-au făcut din meni trupești, oameni duhovnicești, din oameni ai icatului, oameni ai virtuții, din oameni pieritori, ucenici și Sfinți.

Câți Sfinți are Biserica lui Dumnezeu? "Numărați elele cerului și nisipul mării, spune Sf. Ioan Gură de ur și veți afla numărul celor chinuiți, întemnițați și iși, pentru Dumnezeu și Evanghelia Lui. Cei ce au ris istoria Bisericii creștine în primele trei veacuri, lică dela sfântul ei început și până la anul 313, când onstantin cel Mare a dat actul de libertate al credinței eștine, numărul Martirilor se ridica la 16 milioane suflete închinate lui Dumnezeu. Trupurile și sufle- le lor stau la temelia Bisericii creștine, pe care nici porțile iadului nu o vor birui," cum spune Iisus. — Mt. 16, 8.)

Ceea ce i-au ridicat deasupra lumii, a fost nebiruita edință în Dumnezeu. Unii au devenitt Sfinți prin artiriu, alții prin mărturisire și viață creștină. Pe unii știm după nume, cei mai mulți sunt știuți doar de umnezeu. Sf. Ap Pavel împletește din viețile și rtuțile lor, a neveștejită cunună, când spune: "Acești inți au biruit împărății, au făcut dreptate, au astrupat ile leilor, au fost uciși cu pietre, au fost tăiați cu sa- a, au pribegit lipsiți, strâmtorați șirău primiți." (Evrei , 33-37).

Dragostea lor nu cunoștea margini. Nu numai că au vins frica de moarte, dar au învățat să moară ucurându-se. Fiecare dintre ei trăiau cuvintele Ap. avel, din scrisoarea către Romani, care ne spune: " ine ne va despărți pe noi de dragostea lui Dumnezeu? ecazul, chinurile, sabia ori moartea? Nici înălțimea, ci adâncul, nici altă făptură omenească nu ne poate espărți de dragostea lui Dumnezeu, care este în ristos Domnul nostru." (Cap. 8, 35-39.)

Citind viețile sfinților ne cutremurăm de chinurile moartea la care au fost supuși. Ei au biruit deodată ouă lumi: luma dinafară, lumea păgână, care-i chinuia lumea dinlăuntrul inimii, care-i îndemna să se la- ede de Dumnezeu, ca să-și scape viața. Ei au ales oartea pentru Dumnezeu. Despre Sf. Petru din Ve- na se scrie că înaintea morții, din pricina chinurilor care a fost pus când n'a mai putut vorbi, a pus degetul în sângele ce curgea din trupul lui și a scris pe pământ încă odată cuvântul cred.

Nouă nu ne cere nimeni să murim pentru Hristos, dar ne cere să-L mărturisim. Mărturisirea lui Dumnezeu nu stă numai în a spune sunt creștin, ci în a trăi ca un creștin. Nu să-L mărturisim pe Hristos cu vorba ci să nu ne lepădăm de El cu gândul și mai ales cu fapta.

Sfinții au fost oameni cu lipsuri, cu slăbiciuni și greutăți ca și noi. Și dacă oameni fiind au ajuns să strălucească prin virtutea sfinteniei, prin aceasta au făcut dovada că virtutea este la îndemâna fiecărui credincios.

Este adevărat că lumea noastră de astăzi se caracterizează printr'o puternică criză spirituală. Unii afirmă că religia creștină nu se mai potrivește cu timpul de acum, ori zic: Ce-mi dă mie Biserica? Cei ce spun așa uită că vina se află în altă parte și nu în religie. Dacă este vorba de o schimbare, atunci sufletul omului trebue schimbat și nu religia, care este potrivită pentru orice timp. Ce ne-am depărtat de Dumnezeu? Pornirea patimilor și întunerecul gândurilor rușinoase. Ce-mi dă mie Biserica? Ceea ce nu poate da toată lumea. Numele de creștin este un dar al Bisericii. Biserica ne dă credința mântuitoare, ne dă viața curată, ne dă cinstirea Sfinților, Sărbătorile, Sf. Scriptură, care este constituția Bisericii creștine. Biserica ne dă religia, pacea cu Dumnezeu și cu oamenii.

Zadarnic au încercat rătăciții și necredincioșii de atunci, zadarnic încearcă rătăciții și necredincioșii de azi, voevozii întunoricului, cu limbă și condei otrăvite, să sape la temelia Bisericii. Ea s'a zidit pe trupurile istovite de chinuri ale sfinților, prietenii lui Dumnezeu. Când Scriptura spune: "Sfințiți-vă . . . că Domnul Dumnezeul vostru sfânt sunt," Lev. 1, 44, sau "Fiți desăvârșiți, precum și Tatăl vostru cel din ceruri desăvârșit este," Mt. 5, 48, se adresează tuturor celor ce merg pe calea mântuirii.

Iată dece sfinția înseamnă credința vie, care ne duce la izvorul adevărului, Dumnezeu Tatăl, Fiul și Sfântul Duh. Fiind în nemijlocita apropriere de Dumnezeu, Sfinții mijlocesc pentru noi la Părin tele Luminilor, dela care vine "Toată darea cea bună."

Să fim următori ai Sf. Apostoli și ai Mucenicilor, luminați de Duhul Sfânt. Să fim stegarii credinței și propovăduitori ai adevărului. Este greu? Este peste puterile noastre? Că este greu da, că este peste puteri nu. Dacă alții au putut-o împlini, noi pentru ce nu putem?

Pe un Sf. Părinte l-a întrebat un creștin: Ce trebue să fac să mă sfințesc, să mă mântuesc? El a răspuns doar atât: Să vrei!

Să vrem, să credem, să mărturisim pe Dumnezeu și ne vom sfinți.

Părintele Bârsan

Scrisoare De Apel

Asociatia Filantropică Medical-Crestină "Christiana"

Prea Sfințite Episcop,

Ne bucurăm de legătura permanentă care o aveți cu noi.

Am deschis spitalul în 2 Februarie — Intâmpinarea Domnului. Aici lucrurile merg bine, în ciuda greutăților enorme pe care le-am avut. Acum toată atenția noastră se concentrează spre viitorul Institut Medical-Creștin "CHRISTIANA."

Dorința Maicii Alexandra era ca acolo să facem și o clinică de pediatrie pentru cazurile foarte grave. Dacă întâlniți în lucrarea dumneavoastră oameni dornici să ajute România îndrumați-i spre noi pentru că avem nevoie mare de sprijin.

In acest viitor, mare spital dorim să construim și o biserică ortodoxă în centru. Patriarhia Ortodoxă Română nu poate să finanțeze această biserică.

Dacă cunoașteți vreo parohie americană dornică să devină ctitor al acestei biserici vă rugăm îndrumați-i spre noi.

Noi, cu toții trecem prin momente foarte critice, de mare instabilitate economică și socială.

Avem credința în reușita oricărei lucrări făcute în numele lui Hristos.

Cu aleasă prețuire!

Dr. Pavel Chirilă

Pe Pieptul Veșniciei

Pe pieptul veșniciei'mi pun urechea
Și-ascult cum mă gândește Dumnezeu,
Cu ochiul minții'mi cat în cer perechea
Ca'ntr'o oglindă, Doamne, care-s eu?

In gândul Tău stufos ca o pădure,
Care e ramu'a cărui umbră sunt
Și-al cărui foșnet tainic și ușure
E cântecul pe care-acum Ți-l cânt?

E verde? E uscat? E greu de floare?
Sau poate-i un lăstar ce-a dat abia
Și mâine'n zori cu foarfeca de soare
Găsindu-l fără rost, îl vei tăia?

Demostene Andronescu

CONGRESUL DE LA VATRA ROMÂNEASCĂ

In conformitate cu Art. 3, Secțiunea 7 a Statutului — și potrivit deciziei Consiliului Episcopesc s'a convocat în Sesiune Congresul Anual Bisericesc al Episcopiei Ortodoxe Române din America și Canada, ce va avea loc la 4 Julie până Dumineacă 7 Iulie, 1991 la Vatra Românească, Grass Lake, Michigan, USA.

Toți preoții care slujesc în prezent în parohiile Episcopiei Ortodoxe Române din America și Canada și delegații mireni aleși legal de către adunările parohiilor și ale căror mandate au fost verificate de către Congres, sunt chemați în Sesiune.

Gazdă a Congresului din acest an va Biserica Sf. Treime, Youngstown, OH.

Agenda Congresului care va fi tipărită în Raportul Congresului va cuprinde: Aprobarea Proceselor-Verbale ale precedentului Congres; Rapoartele oficiale către Congres; Rapoartele Organizațiilor Auxiliare; Noi propuneri făcute de către Consiliul Episcopesc și de către parohii.

†Nathaniel, Episcop — Președinele Congresului Bisericesc

Pr. Laurence Lazar — Secretar

— PROGRAMUL CONGRESULUI

Joi 4 Iulie

9:00 a.m. — Conferința Clerului
1:00 p.m. — Prânz
6:00 p.m. — Vecernie
6:30 p.m. — Cină
7:30 p.m. — Continuarea Conferinței Clerului

Vineri 5 Iulie

8:00 a.m. — Ședința Consiliului Episcopesc
9:00 a.m. — Conferința Clerului
12:00 p.m. — Prânz
1:00 p.m. — Invocare/Congres
6:00 p.m. — Vecernie
6:30 p.m. — Cină

Sâmbătă, 6 Iulie

9:00 a.m. — Congres
1:00 p.m. — Prânz
2:00 p.m. — Congres
6:00 p.m. — Vecernie
7:30 p.m. — Cină și Banchet în cinstea celor ce s'au distins în trăirea ca ortodox.
Program artistic

Duminică, 7 Iulie

9:00 a.m. — Utrenie
10:00 a.m. — Sf. Liturghie
Sfințirea Camerei "V.D. Trifa" la Heritage Center
1:00 p.m. — Banchet festiv
Program artistic

nt. de la pag. 19

: cele care s'au săvârșit odată cu întruparea Fiului, are în chipul lui Dumnezeu fiind, nu răpire a socotit El întocmai cu Dumnezeu, ci S'a deșertat pe Sine, p de rob luând'' (Filip. 2/6-7): deplina și desăvârșita coperire a lui Dumnezeu Cel Unul în Treime; umnezierea firii omenești prin negrăita, neamestecadar și nedespărțita ei unire în ipostasul Fiului, de e cel ce se alipește devine ''un singur duh cu El'' Cor. 6/51); neconfundata împreunare a celor văzute celor nevăzute, a celor create și a celor necreate, elor știute și a celor neștiute în trupul înviat și înălțat a dreapta Tatălui al lui Hristos, dăruit pentru viața nii, care este Biserica și care în Hristos și prin Du- Său cel Sfânt purces de la Tatăl, este chipul săvârșit al vieții în Sfânta Treime.

'Eu sunt pâinea cea vie, care s'a pogorât din cer. ne mânâncă din pâinea aceasta, viu va fi în veci. Iar nea pe care Eu o voi da pentru viața lumii este trupul eu'' (Ioan 6/51). Și iarăși, repetând, spune că fără mâncarea cea adevărată, care este Trupul Lui și fără băutura cea adevărată, care este Sângele Lui, nu em avea viață în noi (Ioan 6/53-55). Astfel sunt ăriți în mărturisirea adevărului, atât cei ce spun că ul este prin însăși firea sa, o **ființă euharistică**, cât ei ce spun că este o **ființa liturgică**, asemenea erilor. La intrarea cea mică, preotul se roagă: '' pâne, Doamne Dumnezeul nostru . . . fă ca preună cu intrarea noastră să fie și intrarea sfinților eri, care slujesc împreună cu noi și împreună măresc nătatea Ta.'' Sfânta Liturghie, spune teologul grec, r. Ioan Chryssavgis, ''este expresia fundamentală radiției, care nu rămâne un simplu conținut relativ'' mărturisirii mântuirii noastre în Hristos, ''ci este desperirea însăși al acestui conținut celor credincioși, din am în neam. Este un act reciproc de dragoste între mnezeu și om; dăruirea lui Dumnezeu omului dar omului față de Dumnezeu. Și exact în timpul Sfintei urghii, Hristos este dăruit nouă: și aceasta este elesul adânc al cuvântului latinesc trado cât și al celui cesc paradosis'' (The Liturgy as Tradition and Traion as Liturgy, in Sobornost, 1985, nr. 2, p. 18).

7. Descoperirea dumnezeiască, care este viața în istos, prin Duhul Căruia ne împărtășim de negrăita ță veșnică a Sfintei Treimi, - Sfintele Scripturi care nt trupul scris al descoperirii dumnezeiești, - Sfânta erică care este Trupul cel tainic al lui Hristos și Sfân- Tradiție care este trăirea continuă cu Hristos și în istos prin Duhul Sfânt, cum spune undeva Păr. D. niloae (Primirea Tradiției în timpul de azi din punct vedere ortodox, în Studii Teologice, 1975, nr. 1-2, 1), sunt un singur tot, întru care niciuna nu poate ți fără de celelalte, unde fiecare se împreună cu elalte, fără să se confunde, în aceeași revărsare a agostei lui Dumnezeu, care peste toate se întinde, ăsând niciuna dintre existențe în afară de Sine, cum une Sf. Grigorie Palama. Dacă Sfânta Tradiție și Sfintele Scripturi, sunt modul de subsistență al dumnezeieștei descoperiri în Biserică, Sfânta Liturghie este singurul nostru mod de subsistență în Hristos prin împărtășirea cu Sfântul Său Duh, devenind fiecare în parte mădular tainic al lui Hristos, care voiește ca în fiecare, să lucreze taina Intrupării Sale, cum spune sf. Maxim Mărturisitorul.

In smerita și netulburata ei cugetare, Ortodoxia n'a smintit înțelesurile cuvintelor, despicându-le pe acestea până la o neorânduită separare, dar nici nu le-a istovit prin amestecare până la o necunoscută confundare. Din această pricină n'a socotit niciodată Sfânta Tradiție mai presus sau mai prejos de Sfintele Scripturi, nici nu s'a adăpat din ele ca din două izvoare diferite, căci același Duh Sfânt sălășuit în trupul Bisericii le-a izvodit pe amândouă, mărturisind despre Hristos (Ioan 15/26), nu cu vorbe de la Sine, ci câte le aude, din ale lui Hristos luând (Ioan 16/13-14). Impărțirea Scripturilor și a Tradiției, este Mielul lui Dumnezeu, ''cel ce se sfărâmă și nu se desparte, Cel ce se mănâncă pururea și niciodată nu se sfârșește'' și care sfințește pe cei ce se împărtășesc cu Duhul Său cel Sfânt. De aceea pentru Ortodoxie, întruparea, pătimirea, moartea, învierea și înălțarea lui Hristos, ca și pogorârea Sfântul Duh, înțeleasă ca o dăruire (paradosis) și o sălășluire în trupul cel tainic al lui Hristos, care este Biserica, nu sunt doar ''întâmplări'' care s'au petrecut cândva în trecut; Biserica în liturghisirile ei nici nu le ''repetă,'' nici nu-și ''amintește'' doar de ele, ci le trăiește în Duh ca un neîncetat prezent al descoperirii dumnezeiești, care neîncetat ne cheamă la viața cea veșnică a Treimii, prin împărtășirea în taină cu Sfintele Taine ale lui Hristos, primind Duhul cel Ceresc.

8. Fie însă din semeția minții, fie poate dintr'o necercetată dorință de a iscodi cele mai presus de fire, fie dintr'o nebiruită ispită de a fărămița desăvârșita armonie a dăruirilor dumnezeiești, teologia apuseană s'a lăsat furată de filosofia și deșarta înșelăciune din predania omenească, cea după stihiile lumii și nu după Hristos (Col. 2/6-9), punând hotare despărțitoare între descoperirea (revelația) dumnezeiească, scripturi și tradiție. Astfel teologia catolică, a început prin a socoti Sfintele Scripturi și Sfânta Tradiție drept două izvoare deosebite ale descoperirii dumnezeiești, ca și cum Dumnezeu și-ar încredința descoperirea Sa în ''părți''; apoi a vorbit despre ''suficiența'' Scripturilor; apoi a spus că acestea nu dumiresc toate dogmele deși le conțin în nedeslușite tăceri și ca atare numai autoritatea magisteriului bisericesc, poate desluși și formula adevărurile. In toate acestea, rânduiala descoperirilor dumnezeiești aflate în Tradiție este uitată.

Teologia protestantă preluând de la cea romano-catolică distincția vătămătoare dintre Sfintele Scripturi și Tradiție, a dus deosebirea lor până la sfâșiere. Legiuind hotărâre nesocotită, a socotit că numai Scriptura (sola Scriptura) conține adevărul dumnezeiesc des-

Cont. la pag. 24

Cont. de la pag. 23
coperit iar tradiția, fiind doar râvnă de înțelegere omenească, nu este nici sfântă, nici ziditoare și ca atare trebuie alungată din rânduiala descoperirii dumnezeiești.

Nici una din aceste teologii n'ar fi pribegit poate în rătăcire, dacă fiecare în felul ei, nu l-ar fi despărțit pe Hristos de Duhul cel Sfânt și ar fi înțeles că nu există altă comuniune între Hristos și noi decât în sălășluirea Duhului în noi, Cel care veșnic sălășluiește în Hristos și că ceeace ne face personală crucea și învierea, mântuirea și îndumnezeirea lui Hristos este persoana Duhului Sfânt și că tot El ne dăruiește viața cea veșnică a Sfintei Treimi prin tainele lui Hristos. Din acest punct de vedere, atât Scriptura cât și Tradiția sunt însuși Hristos care neîmpărțit se împarte și niciodată nu se sfârșește în dăruirile Sfântului Duh. Mărturia celor spuse este faptul că liturghisirile catolice nu mai văd prefacerea pâinii și vinului în trupul și sângele lui Hristos prin pogorârea și sălășluirea Sfântului Duh în ele (epicleza), ci doar prin ''amintirea'' Cinei Celei de Taină; iar teologia protestantă, fără de Biserică, fără liturghie și fără de Duh Sfânt, nici nu mai știe ce este o taină.

9. Despărțirea Scripturilor de Tradiție, ca tot atâtea sălășluiri ale Duhului Sfânt care ni-L descoperă pe Tatăl prin Fiul cel Unul Născut și întrupat, a dus dela despărțirea între ele, la despărțirea lor de Biserică. Astfel teologia catolică, uitându-și Ortodoxia de la începuturile ei, a dat necuvenită pravilă și a poruncit ca Biserica să fie socotită mai presus de Scripturi și de Tradiție. Pseudoteologiile protestante, pe de altă parte, citind pe dos pravila catolică, au început să predice că Scriptura se află mai presus de Biserică și de Tradiție.

In râvna de a preamări autoritatea bisericească, după măsura deșartelor slăviri omenești, supunându-și Scriptura și Tradiția și Dreptatea și Înțelepciunea, teologia romano-catolică a hotărât că Biserica singură, poate formula din sine dogme și învățături noi, fără sprijinul Scripturii sau Tradiției, fără ajutorul lui Dumnezeu și fără suflarea Duhului Ceresc în sobor de sfinți. De aici s'a născut semeția pământească a primatului papal precum și semeția duhovnicească a infailibilității papale, împingând catolicismul într'o noapte din care numai Dumnezeu știe cum va ieși.

Protestantismul, la rândul său, a ieșit, la drumul mare doar cu Biblia la subțuoară. Părăsind ascultarea și rânduiala Bisericii, stând afară de ușa necreatului har al lui Dumnezeu, a făcut loc și celor chemați și celor nechemați, să interpreteze Cuvântul Evangheliei, fără de îndrumarea și paza tâlcuirilor deja chivernisite de tradiție și de râvna Sfinților Părinți ai Bisericii. De aici s'a stârnit semeția pământească a protestantismului, fărămițat în tot atâtea ''teologii'' individuale, pe cât sunt cei care vorbesc despre Dumnezeu, fiecare după priceperea, nedumeririle și neîmplinirile sale.

10. Ortodoxia socotește drept sfinte, atât Tradiția cât și Scripturile, pentrucă în ele Hristos este înaintemergător'' al Său însuși, cum spune Sf. Max Mărturisitorul (Ambigua, PG 1253D-1256A), ca C ce se descoperă pe Sine, după măsura celor care primesc. Iar Cel care netezește calea spre Cuvântul m descoperit și mai neîncăput este Duhul Sfânt, care învață toate și ne aduce aminte despre toate cele Hristos le-a spus (Ioan 14/26), călăuzindu-ne întru adevărul (Ioan 16/13). Unindu-se nouă prin Duh Său, Hristos ne dă în El, mai mult decât ceeace ca sub litere și grăiri, pregustarea tainelor ascunse în și care sunt cu totul neînțelese făpturii. ☙

Dinu Cru

HRISTOS

Cont. de la pag. 20
a muri pe cruce: **In casa Tatălui Meu multe locaș sunt . . . Mă duc să vă gătesc loc și iarăși voi ve și vă voi lua la Mine, ca unde sunt Eu și voi să fiți** (In. 14:1-3) Noi știm, zice Sfântul Apostol Pavel, ''**dacă acest cort, locuința noastră pământească va strica, avem zidire dela Dumnezeu, casă nefăcu de mână, veșnică, în ceruri.**'' Deaceea și suspin în acest trup, dorind ca să ne îmbrăcăm cu locuin noastră cea din cer, adică să devenim duhovnicește

Și, în sfârșit, Sărbătoarea Înălțării Domnului are caracter eshatologic. Iisus va veni iarăși, în glorie, cum au spus cei doi îngeri, așa cum L-au văz Apostolii înălțându-se și apoi acoperit de un nor. Sfânta Scriptură, norul întotdeauna a însem prezența lui Dumnezeu: Din nor a vorbit Dumnez lui Moise pe Muntele Sinai; un nor a învăluit pe Ii și pe cei trei ucenici pe Muntele Taborului, pe nor veni Dumnezeu întru slava Sa să judece viii și mor de a cărui slavă să ne învrednicească și pe noi, pen ca dragostea și credința noastră în El să nu fie în zad

Fr. Roman Bra

Second Class
Postage Paid
at Jackson
and additional
offices

SOLIA — THE HERALD
P.O. BOX 185
GRASS LAKE, MI 49240-0185
U.S.A.

NEW ADDRESS!

ORTHODOX INSTITUTE
2400 RIDGE ROAD
BERKELEY, CA
94709- SAMPLE